



EJE 1 - Sistemas Alimentarios de proximidad a las Ciudades

Subeje Temático N°: 1.7 AGRICULTURA FAMILIAR, CAMPESINA E INDÍGENA PERIURBANA: VISIBILIZACIÓN, PROBLEMAS, POTENCIAL Y FUTURO

Comunidad Indígena Amaicha del Valle: experiencias recientes de gestión ambiental y soberanía alimentaria

RESUMEN

El trabajo aborda la experiencia en gestión pública asociada a una organización de Pueblos Originarios (la Comunidad Indígena Amaicha del Valle - CIAV), y expone algunos resultados de proyectos de ordenamiento territorial, gestión del recurso hídrico; manejo sustentable de tierras áridas; protección de la biodiversidad; y fortalecimiento de la soberanía alimentaria. De acuerdo al Convenio 169 de la OIT y otras normativas nacionales e internacionales, la CIAV controla un territorio de 52.000 ha compuesto por ecosistemas áridos y semiáridos, con predominio de sistemas productivos campesino-indígenas, en un marco de gobernanza tradicional (Cacique y Consejo de Ancianos). La CIAV, regula parcialmente el acceso a los recursos naturales (tierras, aguas, montes nativos y pastaje); concede permisos de uso de tierras; establece autorizaciones para la extracción de áridos, madera, leña y sal; y co-gestiona proyectos productivos asociativos, de conservación de la biodiversidad y soberanía alimentaria. Se describen resultados preliminares de proyectos de investigación, docencia, extensión y comunicación, a partir de un diálogo intercultural establecido entre el “conocimiento científico” de los/as técnicos/as y los “saberes empíricos” de los habitantes. Acciones de comunicación, capacitación, difusión e interacciones mutuas, que permitieron la consolidación de alianzas estratégicas para la conservación los recursos naturales y la soberanía alimentaria.

CONTEXTO

La mayor parte de los alimentos de primera necesidad que se consumen en Amaicha del Valle provienen de otras zonas productoras. Hace 50 años, cuando la población no excedía los 800 habitantes y el agua disponible para riego y consumo humano era suficiente, el territorio comunitario producía una porción significativa de los alimentos consumidos localmente, inclusive con excedentes para la venta en mercados dentro y fuera de la provincia. Debido a diversos factores, este modelo frutihortícola de abastecimiento local entró en crisis.

Durante los últimos 15 años se ejecutaron diferentes proyectos de inversión pública, que mejoraron la gestión ambiental e incorporaron tecnología de riego presurizado. Actualmente la CIAV pretende potenciar el impacto de estas inversiones, a partir de los siguientes objetivos: (1) consolidar la soberanía alimentaria local; (2) generar nuevos puestos de trabajo y mejores condiciones laborales; (3) fortalecer el arraigo de la población; y (4) garantizar el consumo de alimentos frescos y saludables.

DESCRIPCIÓN DE LA EXPERIENCIA

Durante los últimos 15 años, las dirigencias comunitarias de la CIAV han llevado a cabo junto al INTA y otras articulaciones interinstitucionales inscriptas en los principios éticos del Buen Vivir, una serie de proyectos productivos, de conservación de los recursos naturales de fortalecimiento de la soberanía alimentaria.

La construcción de la Bodega Comunitaria de los Amaichas y su inauguración en 2016, marcó un hecho fundacional del protagonismo de la Comunidad en el desarrollo local, impulsando el cultivo de la vid como una posibilidad de fortalecer la economía social y solidaria, obtener ingresos genuinos para los/as comuneros/as.



Los Zazos - Riego por aspersión



Capacitaciones para el armado de equipos de riego



Salas - Inauguración de la obra de toma



Tiu Punco – Construcción de cisterna de placas



Observatorio Comunitario de Sustentabilidad Territorial

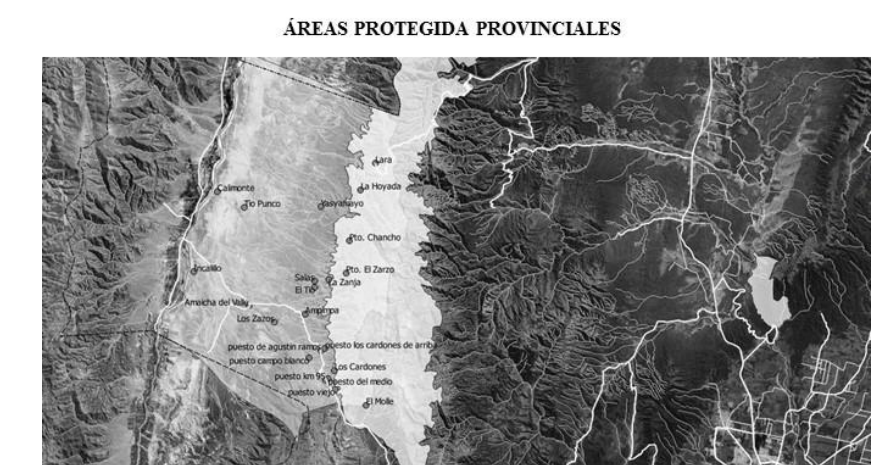

ÁREAS PROTEGIDAS PROVINCIALES



Figura 1. Localidades en áreas protegidas de la provincia

Reparación



Entre 2018 y 2021, la articulación de la CIAV con el INTA, Prohuerta y MaYDS (MST NOA – Cuyo) permitió ejecutar diversos proyectos de riego presurizado para la producción agrícola y para el suministro de agua, en seis parajes del territorio amaicheño, totalizando 189 lotes de cultivo pertenecientes a 108 familias, en una superficie total de 121 ha, lo que representa un promedio de 0,64 ha por lote y 1,12 ha por familia. En el mismo marco institucional y en cooperación con el PE I 205 del INTA “Prospectiva, observatorios y ordenamiento territorial” se ejecutó el Proyecto “Gestión Integrada de los Recursos Hídricos” que contempló la rehabilitación de tres sistemas de riego y la conformación de un Observatorio de Recursos Hídricos y Sustentabilidad Territorial.

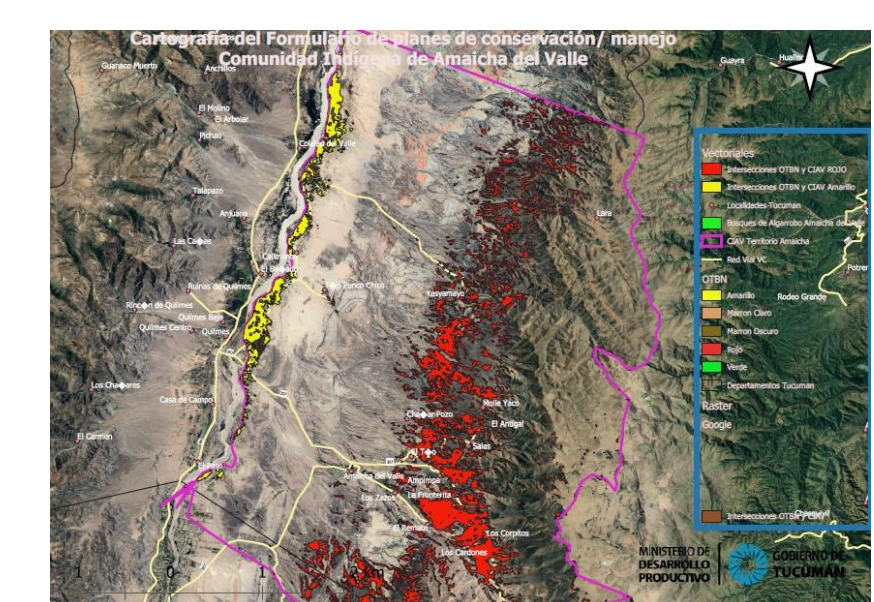

Reparación del Canal El Infiernillo



Cruce aéreo del acueducto La Fronterita

Además, a través del Proyecto MST – NOA se construyó una Sala de Agregado de Valor de productos locales y se encuentran en proceso de implementación un Centro Demostrativo de Buenas Prácticas de Manejo de Suelos y el proyecto de Reforestación en Bosque de Algarrobos de Encalilla, que tiene una gran importancia biológica y simbólica para la Comunidad.

Recientemente, con el apoyo del INTA, la CIAV se adjudicó el proyecto “Módulos de producción agroecológica y transformación de alimentos para la generación de emprendimientos autogestionados por jóvenes comuneros/as en la Comunidad Indígena Amaicha del Valle”, de la Convocatoria Desarrollo Armónico con Equilibrio Territorial, del Consejo Económico Social de la Nación, que permitirá establecer y/o fortalecer cerca de 100 emprendimientos agroecológicos para producciones destinadas al mercado local.

En el ámbito de la investigación básica, participaron tres unidades académicas de la UNT: (a) la Facultad de Arquitectura y Urbanismo, con proyectos de ordenamiento territorial, mejoramiento del hábitat y equipamiento urbano comunitario; (b) el Instituto de Geociencias y Medio Ambiente (INGEMA), de la Facultad de Ciencias Naturales, que estudió el estado actual de degradación del paisaje; y (c) el Instituto de Estudios Geográficos “Dr. Guillermo Röhmeder” de la Facultad de Filosofía y Letras, que llevó a cabo estudios sociales y geográficos de la cuenca del río Santa María, o Yocavil.

APORTES PARA EL CONSENSO

Los principales aportes de esta comunicación están referidas a la visibilización de la agricultura campesina indígena como protagonista de la soberanía alimentaria y a la identificación de sus problemas y potencialidades. Aunque la experiencia fue en un territorio comunitario indígena, su alcance puede ser extrapolado a otros contextos de la agricultura familiar y campesina de los ámbitos periurbanos: (a) La consolidación de una nueva estatalidad en el territorio comunitario, respetando a la autonomía local y construyendo un modelo de co-gobernanza entre los actores locales (cacicazgos, consejo de ancianos y consejo de delegados) y las instituciones del Estado; (b) La consolidación de un Equipo Técnico interdisciplinario e interinstitucional (constituido por agentes estatales y miembros de la Comunidad), identificado con la ética comunitaria del Buen Vivir, con las prácticas sociales de la economía social y solidaria, con las relaciones de reciprocidad y con la autonomía territorial comunitaria; (c) Este proceso se fundamenta en un diálogo intercultural entre los conocimientos científicos y los saberes empíricos, para construir consensos sobre la necesidad de tecnificar la producción y fortalecer el manejo sustentable de los suelos, pero respetando las prácticas sociales y culturales de la población local; y (d) Las intervenciones contemplaron la complejidad territorial (sociedad, cultura, naturaleza e institucionalidad) y tuvieron un alcance integral: gestión ambiental (suelos, aguas y vegetación); mejoramiento de la infraestructura; conservación de la biodiversidad; diálogo intercultural; transición agroecológica; etc.

Estas modificaciones en los sistemas productivos han significado un cambio en las pautas culturales locales y en la propia actuación de las instituciones representadas en el Equipo Técnico de apoyo a la CIAV.

Experiencia

Jorge Luis Morandi [1]; Federico José Diblasi [2]; Adrián Rodolfo Villalva [3]

[1] EEA INTA Famaillá; [2] Dirección de Recursos Hídricos de la provincia de Tucumán; [3] Comunidad Indígena Amaicha del Valle (CIAV)

| CONTACTO: morandi.jorge@inta.gob.ar

