

## PROBLEMÁTICA DE LA EXTENSIÓN RURAL Y LA ORGANIZACIÓN: CASO DE LA COMUNIDAD ORIGINARIA RANCHO VIEJO, LA LEONESA, CHACO - ARGENTINA

Leopoldo Abel Fernández

Agr. (Msc) AER Las Palmas INTA Colonia Benítez. Chaco. Argentina  
Dirección de correo: [fernandez.abel@inta.gob.ar](mailto:fernandez.abel@inta.gob.ar)

**RESUMEN:** En el Censo nacional de población, hogares y vivienda del año 2010 ( INDEC), el 3,9% de la población de la provincia del Chaco es reconocida como población originaria, se trata de 41.304 personas sobre un total de 1.055.259 habitantes. Por otra parte el 58,6% de esta población vive en áreas urbanas y el 41,4% en áreas rurales. El Territorio de la comunidad qom en estudio comprende el barrio Belgrano y la colonia Rancho Viejo, de la localidad de La Leonesa, Chaco. El objetivo general del trabajo trazó reconocer las características de interacción de población originaria enmarcadas en planes sociales y un proyecto de agua y la producción familiar de autoconsumo con el acompañamiento de extensionistas de la Agencia de Extensión Rural. La metodología del trabajo es de tipo exploratoria-descriptivo, para una población de 10 participantes con entrevistas en profundidad. Desde las experiencias y el Pro-Huerta el Instituto Nacional de Tecnología Agropecuaria (INTA) y el Ministerio de Desarrollo Social de Nación se llevó adelante el Proyecto cisternas para el reservorio de agua familiar PROHUERTA como una experiencia de la extensión tomando contacto con integrantes del movimiento Corriente Clasista Combativa, que colaboro con la mano de obra para el trabajo de construcción de las cisternas, identificando ciertos niveles de organización socio-productiva, analizando algunos resultados, realizando brevemente algunas Conclusiones.

**Palabras claves:** Territorio. Interacción. Extensión Rural.

## PROBLEMÁTICAS DA EXTENSÃO E ORGANIZAÇÃO RURAL: O CASO DA COMUNIDADE DE RANCHO VIEJO, THE LEONESA CHACO - ARGENTINA

**RESUMO:** o Censo Nacional da População, Domicílios e Habitação de 2010 (INDEC), 3,9% da população da província de Chaco é reconhecida como população original, são 41.304 pessoas, de um total de 1.055.259 habitantes. Por outro lado, 58,6% dessa população vive em áreas urbanas e 41,4% em áreas rurais. O território da comunidade qom em estudo inclui o bairro de Belgrano e o bairro de Rancho Viejo, na cidade de La Leonesa, Chaco. O objetivo geral do trabalho foi reconhecer as características de interação da população original enquadrada nos planos sociais e em um projeto de água e a produção familiar de autoconsumo com o acompanhamento de extensionistas da Agência de Extensão Rural. A metodologia de trabalho é exploratória-descritiva, para uma população de 10 participantes com entrevistas em profundidade. A partir das experiências e do Pro-Huerta, o Instituto Nacional de Tecnologia Agropecuária (INTA) e o Ministério do Desenvolvimento Social da Nação realizaram o Projeto Cisternas do reservatório de água da família PROHUERTA como uma experiência de extensão em contato com membros do movimento. Corriente de Classe Combativa, que colaborou com a força de trabalho na construção dos

tanques, identificando ciertos niveles de organización sócio-productiva, analizando algunos resultados e haciendo algunas Conclusiones.

Palabras claves: Territorio. Interacción. Extensión Rural

## **EXTENSION AND RURAL ORGANIZATION PROBLEMS. CASE OF THE ORIGINAL COMMUNITY OF RANCHO VIEJO, THE LEONESA CHACO - ARGENTINA**

**ABSTRACT:** In the National Population, Household and Housing Census of 2010 (INDEC), 3.9% of the population of the province of Chaco is recognized as the original population, it is 41,304 people out of a total of 1,055,259 inhabitants. On the other hand, 58.6% of this population lives in urban areas and 41.4% in rural areas. The Territory of the qom community under study includes the Belgrano neighborhood and the Rancho Viejo neighborhood, in the town of La Leonesa, Chaco. The general objective of the work was to recognize the characteristics of interaction of the original population framed in social plans and a water project and the family production of self-consumption with the accompaniment of extension agents of the Rural Extension Agency. The work methodology is exploratory-descriptive, for a population of 10 participants with in-depth interviews. From the experiences and the Pro-Huerta, the National Institute of Agricultural Technology (INTA) and the Ministry of Social Development of the Nation carried out the Cisterns Project for the PROHUERTA family water reservoir as an extension experience making contact with members of the movement Combative Class Current, which collaborated with the workforce for the construction work of the tanks, identifying certain levels of socio-productive organization, analyzing some results, briefly making some Conclusions.

**Keywords:** Territory. Interaction. Rural Extension

### **1-INTRODUCCIÓN**

La Extensión Rural del INTA se inicia en la década del cincuenta (año 1956) permitiendo identificar un primer Proyecto institucional educativo, seguidos por importantes transformaciones que culminaron con el proyecto institucional transferencista. En la actualidad enfrenta un nuevo desafío como actor institucional proactivo, capaz de ayudar a imaginar, negociar y construir las nuevas reglas del juego de la sociedad desde el conocimiento emergente.

Diez ejes temáticos comprenden los nuevos proyectos institucionales que incluyen las tecnologías adaptadas a la agricultura familiar, desafío institucional basado en el abordaje interdisciplinario, la complementación de capacidades y recursos (propios y de otras fuentes), la articulación público-público y público-privada, la integración de los cinco componentes estratégicos, y el énfasis en la gestión por resultados flexibles que den respuestas a problemas y oportunidades.

En esta trama territorial se encuentra la comunidad originaria del lote rural qom Rancho Viejo gran parte de la misma comprenden beneficiarios rurales del programa Pro-huerta, pero también beneficiarios urbanos desocupados de la localidad de La Leonesa (cabecera de la colonia) y con los cuales el servicio de extensión de la Agencia Rural Las Palmas interactúa a través de Proyectos. Caso de estudio que se corresponde con la construcción de cisternas placas para el acceso al agua relacionado con el consumo humano y productivo.

### **Objetivo del Proyecto**

#### **2. Objetivo general**

Reconocer las características de interacción de un grupo de población originaria enmarcadas en planes sociales y la producción familiar de autoconsumo desde un movimiento social en el periodo del último decenio del siglo veintiuno.

### 2.1. Objetivos específicos

Indagar sobre la economía familiar beneficiarios del Proyecto Pro-Huerta INTA e integrantes de un grupo desocupados para interpretar la racionalidad de los mismos con aplicación de indicadores INDEC

**Construir** puntos en común desde las interacciones como estrategias de los beneficiarios y la intervención del proyecto PROHUERTA.

## 2. Fundamentación

La Extensión Rural desde el INTA y beneficiarios del Pro-huerta INTA se constituyen en actores del territorio cumpliendo el fortalecimiento de la producción y las dinámicas organizativas, el manejo de grupos, la gestión de conflictos y la comprensión de los actores sociales y productores bajo la categoría de agricultores familiares y familias desocupadas, otros y en el marco del desarrollo rural y territorial. A partir de identificar la necesidad de agua para el consumo y la producción se identificó como problemática la necesidad de un grupo de familias originarias qom del paraje Rancho viejo en La Leonesa, provincia del Chaco.

## 3. Marco Teórico

### 3.1. Interacción social

La dimensión de la interacción social puede definirse como la orientación de las conductas individuales y grupales, las relaciones de poder y resistencia, la asimetría en los vínculos. Pratesi (2018) afirma: “Esta dimensión ha sido estudiada en profundidad por Gregory Bateson y Erving Goffman. Gregory Bateson (1991, 1992) presenta un modelo relacional de la sociedad, donde la interacción entre los individuos tiene el papel central en el análisis científico. (p.83)

En el ethos o forma común de vida y de comportamiento que adopta un grupo de individuos que pertenecen a una misma sociedad habría reglas y procedimientos convencionales, pero también las tácticas apropiadas para burlarlos, es decir juegos. Estos juegos comprenden reconocer liderazgos, fortalezas del grupo, necesidades y reglas compartidas. Los integrantes del movimiento social así lo expresan en sus diálogos y conductas.

3.2. Cuadro N° 1. Población originaria en el Nordeste Argentino. Fuente: Censo Nacional de Población, Hogares y Viviendas 2010

	<b>Chaco</b>	<b>Formosa</b>	<b>Corrientes</b>	<b>Población</b>	<b>Misiones</b>
	<b>Población originaria</b>	<b>Población originaria</b>	<b>originaria</b>		<b>Población originaria</b>
<b>Toba</b>	30.766	12.246	905		326
<b>Wichí</b>	4.629	14.472	0		0
<b>Mocoví</b>	3.873	0	221		0
<b>Guaraní</b>	593	179	2.866		4.260
<b>Pilagá</b>	0	4.366	0		0
<b>Mbyá Guaraní</b>	0	0	0		6.349
<b>TOTAL</b>	41.304	32.216	5.129		13.006



Gráfico N°1. Distribución de población originaria para diferentes etnias. Pcia., del Chaco



Gráfico N°2. Distribución de población originaria para diferentes etnias. Pcia., de Formosa

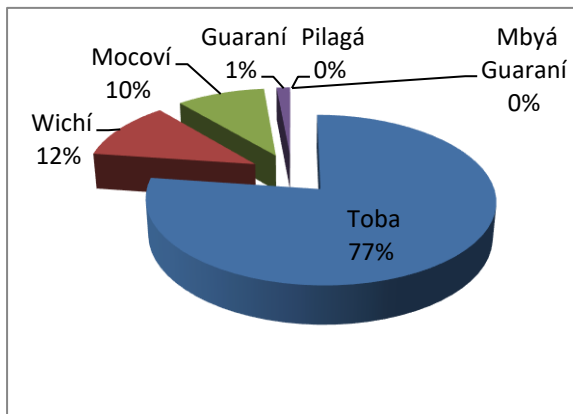

Gráfico N°3. Distribución de población originaria para diferentes etnias. Corrientes

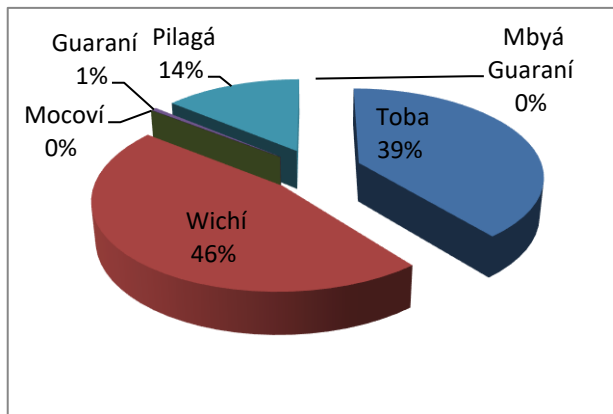

Gráfico N°4. Distribución de población originaria para diferentes etnias. Misiones

### 3.3. Territorio e Identidad. Movimientos Sociales y actores territoriales

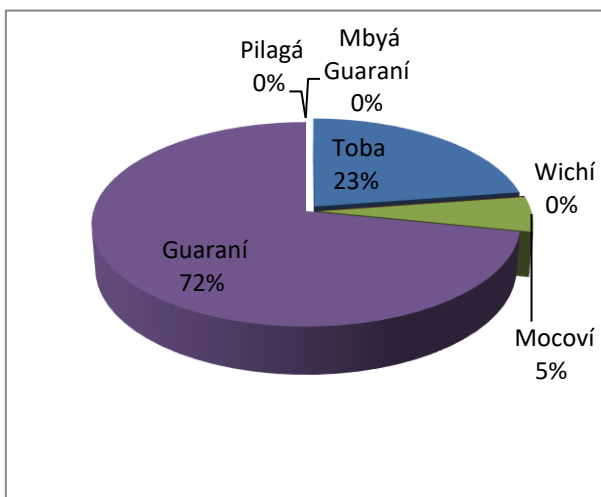
Para Mançano Fernández (año 2017) los proyectos de DTR que han fracasado lo han hecho justamente porque ignoraron el conflicto social como uno de los principales componentes del desarrollo. Mançano Fernández propone que especialmente en las comunidades de pueblos originarios, los pobladores se organicen en movimientos socio-territoriales capaces de resistir los efectos de la globalización y la mercantilización de los modos de vida locales mediante estrategias productivas, discursivas e identitarias opuestas a la lógica del capital. Algunos movimientos sociales presentes en el territorio que son reconocidos por cortes de rutas provinciales y nacionales en sus protestas se organizan y agrupan como estrategias de acceder a planes sociales primeramente y se plantean otros ideales.

El caso bajo estudio comprende las organizaciones sociales Corriente Clasista Combativa y la Asociación civil Villa Margarita de la etnia qom beneficiarios del Programa Pro-Huerta INTA de la localidad de La Leonesa, Chaco, subsisten en condiciones precarias gracias a una variedad de estrategias que trazan estrategias diversas para lograr constancia en el flujo de recursos que obtienen de diversas fuentes y controlan las fuentes de incertidumbres que amenazan sus sistemas de subsistencia. La distribución del tiempo de trabajo de los integrantes del movimiento y la Asociación Civil es considerada como un Indicador que caracteriza las relaciones de organización para cumplir con el avance y finalización de las interacciones.

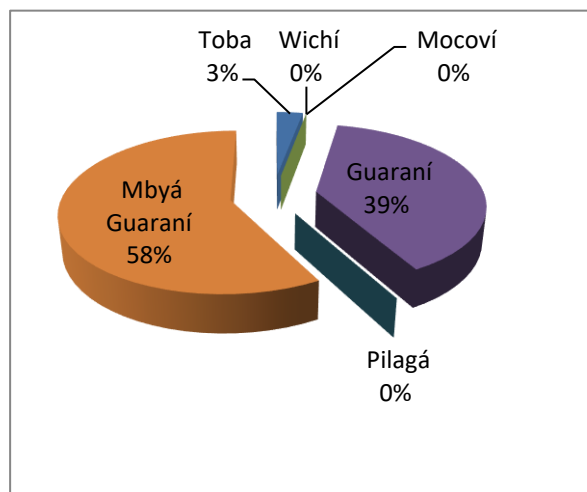
### 3.4. Costo de oportunidad

Los beneficiarios y beneficiarios se encuentran incluidos en Programas Nacionales con ANSES, y en este trabajo reciben las siguientes categorías a) changarines, b) desocupados, c) trabajadores no registrados (sin aportes), d) monotributistas sociales, inscriptos en el Programa Hacemos Futuro y Manos a la Obra.

### 3.5. Organización e Interacción enfocada y extensión rural

La extensión y la interacción social se constituyeron en los objetivos comunes bajo la denominada **interacción enfocada la cual sigue el acompañamiento de la extensión rural** en las actividades de trabajo urbano y rural, en el presente estudio y conociendo la población con la cual se trabaja es posible asumir que, la fuerza de trabajo no es un recurso escaso, siendo sustancial favorecer el desarrollo de actividades que más empleo generan.

Promover estas condiciones de desarrollo en el sector rural y en los sistemas de producción de los agricultores familiares son objetivos del Programa Pro-Huerta INTA, como también favorecer Proyectos como el acceso al agua para el consumo y la producción.

### 3.6. Pueblos originados del chaco. Instituto del aborigen chaqueño

La Ley 3258 permitió la creación del Instituto del Aborigen Chaqueño (IDACH) sancionada el 14 de mayo de 1986 contempla los derechos de las comunidades originarias. El art.1 tiene como objetivo el mejoramiento de las condiciones de vida de las comunidades indígenas, mediante su acceso a la propiedad de la tierra y la asignación de los recursos necesarios para reactivar sus economías, la preservación, defensa y revalorización de su patrimonio cultural, su desarrollo social y su efectiva participación en el quehacer provincial y nacional.

### 3.7. Mercado de trabajo. Tasas e indicadores socioeconómicos (EPH-encuesta permanente de hogares)

En Argentina el mercado de trabajo en el primer trimestre de 2019 arrojó como resultado una tasa de actividad del 47,0%, la tasa de empleo del 42,3% y la tasa de desocupación del 10,1% sobre una Población económicamente activa igual a 13.285.430.

Cuadro N° 2. Resultados de ocupación/desocupación del total de los 31 aglomerados urbanos de Argentina, EPH primer trimestre de 2019 respecto a la información año 2018. Fuente: INDEC. Abril 2019

	Año 2018				Año 2019
	1° trimestre	2° trimestre	3° trimestre	4° trimestre	1° trimestre
<b>Tasa de Actividad</b>	46,7	46,4	46,7	46,5	47,0
<b>Tasa de Empleo</b>	42,4	41,9	42,5	42,2	42,3
<b>Desocupación abierta</b>	9,1	9,6	9,0	9,1	10,1
<b>Ocupados demandantes de empleo</b>	15,3	16,0	16,7	17,3	17,5
<b>Subocupación</b>	9,8	11,2	11,8	12,0	11,8
<b>Subocupación demandante</b>	6,8	7,7	8,3	8,7	8,4
<b>Subocupación no demandante</b>	3,0	3,5	3,5	3,3	3,4



Gráfico N° 5. Evolución ocupación/ desocupación Argentina por EPH. INDEC. Abril 2019

Mientras que las tasas de actividad y empleo no experimentan variaciones estadísticamente significativas en un año, la desocupación se incremento de acuerdo a la EPH aumento un valor de 5,4 %.

Los siguientes indicadores expresan la situación de vulnerabilidad del mercado de trabajo argentino:

- Tasa de desocupación:** se refiere al porcentaje entre la población desocupada y la población económicamente activa.
- Tasa de subocupación:** demandante es el cálculo realizado entre el porcentaje entre la población de subocupados demandantes y la población económicamente activa.
- Tasa de subocupación no demandante:** es el cálculo entre el porcentaje entre la población de subocupados no demandantes y la población económicamente activa contribuyen a la comprensión del análisis desocupación.

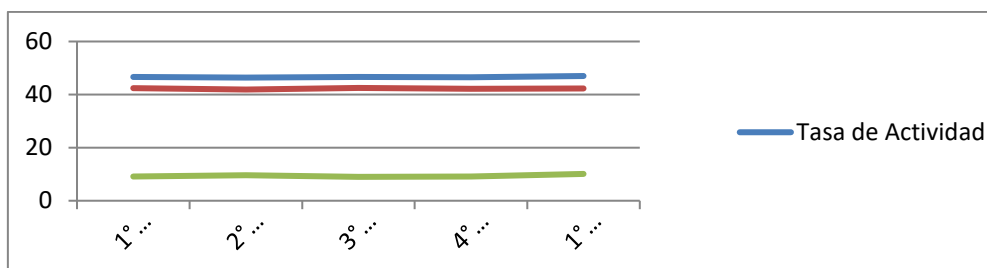
Cuadro N° 3. Estimación de incremento de desocupación a Julio 2019. Fuente: INDEC. Abril 2019

	Población	Población	Diferencia	1° trimestre /18	1° trimestre /19	Diferencia
<b>Tasa de Actividad</b>				46,7	47	
<b>Tasa de Empleo</b>	5.633.022,3 2	5.619.736,00	13286,32	42,4	42,3	
<b>Desocupación abierta</b>	1.208.974,1 3	1.341.828,43	132.854,30	9,1	10,1	1,0
<b>Ocupados demandantes de empleo</b>	2.032.670,7 9	2.324.950,25	265.708,60	15,3	17,5	2,2
<b>Subocupación</b>	1.301.972,1 4	1.567.680,74	318.850,32	9,8	11,8	2,0
<b>Subocupación demandante</b>				6,8	8,4	
<b>Subocupación no demandante</b>				3	3,4	



Gráfico N° 6. Diferencia de Población desoc./ocupada. INDEC. 2019



Gráfico N° 7. Evolución indicadores ocupación/desocupación Argentina. INDEC Abril 2019

Hacia el interior de la población desocupada, se observa un incremento del peso relativo de aquellos con ocupación anterior que crecen en 5,2 punto porcentual, esta diferencia para los grupos de población ha demostrado un mayor dinamismo como así también comprende varones jóvenes (14 a 29 años) y las mujeres del mismo rango etario.

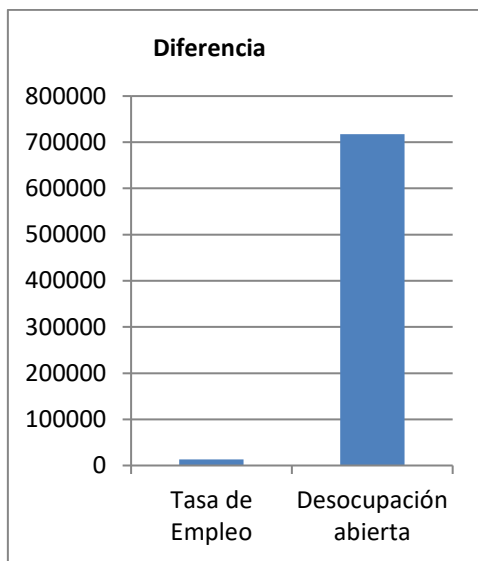
### 3.8. Planes Sociales vigentes en Argentina

Cuadro N° 4. Planes sociales beneficiarios desocupados en Argentina. Julio 2019

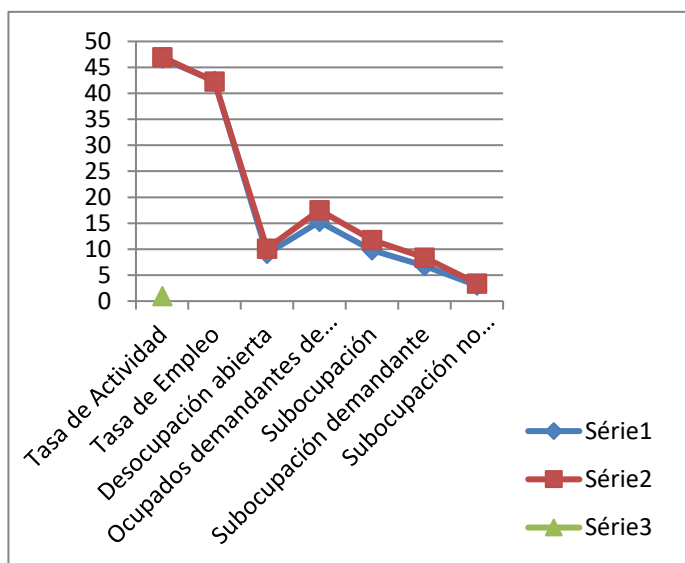
Planes Sociales/montos (\$)	Administración	Características	Condiciones
<b>Asignación Universal por Hijo</b> \$ 2652,00/hijo	ANSES	<ul style="list-style-type: none"> <li>• Madres/Padres desocupadas/os</li> <li>• Trabajadores de servicio doméstico, no registrados, desocupadas/os, Monotributo Social</li> </ul>	Con Hijos menores de 18 años
<b>Programa Hacemos Futuro</b> \$ 7500,00	MTEySS	<ul style="list-style-type: none"> <li>• Programas Argentina Trabaja (PAT)</li> <li>• Manos a la Obra</li> <li>• Ellas Hacen</li> <li>• Programas del MTEySS</li> </ul>	Mayor de 18 años, grupo familiar no debe tener un ingreso, excepción Plan Alimentario, AFH

### 3.9. El trabajo rural en Argentina. RENATRE

La Ley 25.191 del peón rural establece para los trabajadores rurales tres categorías 1) peón 2) encargado, 3) capataz, los valores de ingresos vigentes desde el 1° de marzo hasta el 31 de mayo de 2019, rigiendo también bonificaciones del 10% y 20% para zonas no favorables.

**Cuadro N°5. Valores actuales de las Remuneraciones mínimas para el Personal Permanente de prestación continua de trabajo agrario. Julio/ 2019**

	Mensual (\$)	Jornal (\$)	Mensual(\$)	Jornal (\$)	Mensual (\$)
Peones generales	19.098	840,00	-----	-----	-----
Ayudantes de especializados	19.063	862,00	-----	-----	-----
Albañiles, carpinteros, herreros	-----	-----	20.378,00	896,00	-----
Encargado	-----	-----	-----	-----	24.500,00
Capataz	-----	-----	-----	-----	23.225,00

Fuente: RENATRE. Resol. 28/19. Vigente desde 1/02 al 31/07/2019. Sin SAC, ni comida

### 3.10. Canasta Familiar. Ingreso Familiar. Línea Pobreza. Hogares. El instituto de Nacional de Estadísticas y Censos (INDEC)

En argentina la Canasta Familiar Alimentaria (CFA) o Canasta Familiar comprende un valor estimado de un conjunto de alimentos básicos que en ocasiones incluye otros bienes básicos no alimentarios y que está estandarizado de acuerdo a parámetros tales como el porcentaje del gasto en alimentos para un cierto tipo de hogar, con una cantidad determinada de integrantes.

En cada país se define una CBA para un individuo promedio (o para un individuo promedio en cada hogar) en base a dietas básicas observadas en encuestas de ingreso y gastos de los hogares, así como en los requerimientos nutricionales recomendados en términos de edad, peso y talla, sexo y tipo de actividad.

a) Canasta Básica Alimentaria (CBA) se determina tomando en cuenta los requerimientos normativos kilocalóricos y proteicos imprescindibles para que un varón adulto, entre 30 y 60 años de actividad moderada, cubra durante un mes esas necesidades.

b) la Canasta Básica Total (CBT) comprende la CBA, considerando los bienes y servicios no alimentarios.

Cuadro N°6. Valores actuales CBA-CBT. Julio 2019

	Hogar 1	Hogar 2	Hogar 3
<b>canasta básica alimentaria (CBA)</b>	9880	12410	13052
<b>canasta básica total (CBT)</b>	24798	31148	32761



Gráfico N° 8. Evolución comparativa variación CBA-CBT INDEC. Abril 2019



**A- HOGAR 1:** comprende tres integrantes conformado por una mujer de 35 años, su hijo de 18 años y su madre de 61 años.

**B- HOGAR 2:** cuatro integrantes incluye un varón de 35 años, una mujer de 31 años, un hijo de 6 años y una hija de 8 años.

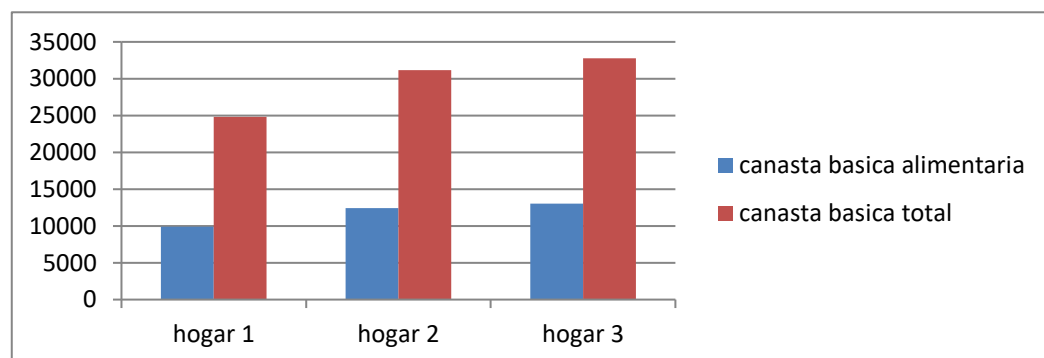
**C- HOGAR 3:** cinco integrantes se corresponde con un varón y una mujer, de treinta años cada uno y tres hijos de 5, 3 y 1 año.

Un estudio conjunto de la Comisión Económica para América Latina y el Caribe (CEPAL) y el Programa de las Naciones Unidas para el Desarrollo (PNUD) sobre este tema presenta una variante de canasta básica de alimentos (CBA).

Esto proporciona una lista del número de alimentos que satisfacen los requerimientos nutricionales predefinidos de un “individuo”, expresados en cantidades de proteínas y calorías.

La canasta básica alimentaria (CBA) se ha determinado tomando en cuenta los requerimientos normativos kilocalóricos y proteicos imprescindibles para que un varón adulto, entre 30 y 60 años, de actividad moderada, cubra durante un mes esas necesidades.

Se seleccionaron los alimentos y las cantidades en función de los hábitos de consumo de la población, a partir de la información provista por la Encuesta Nacional de Gastos de los Hogares (ENGHo) 1996/97. Dicha composición fue validada, en términos de la estructura alimentaria, con el patrón de consumo que surge de la ENGHo 2004/05.

Dado que los requerimientos nutricionales son diferentes según la edad, el sexo y la actividad de las personas, es necesario hacer una adecuación que refleje las características de cada miembro de un hogar en relación con sus necesidades nutricionales.

Para ello, se toma como unidad de referencia el requerimiento energético (2.750 kcal) del varón adulto y se establecen relaciones en función del sexo y la edad de las personas. A esa unidad de referencia se la denomina “adulto equivalente”. Para determinar la canasta básica total (CBT) se amplía la CBA, considerando los bienes y servicios no alimentarios. La estimación se obtiene mediante la aplicación del coeficiente de Engel (CdE), definido como la relación entre los gastos alimentarios y los gastos totales observados en la población de referencia.

La CBA se valoriza cada mes con los precios relevados por el índice de precios al consumidor del Gran Buenos Aires (IPC-GBA).

### 3.11. Programa PRO-HUERTA

Este programa es el compromiso con las familias en situación de vulnerabilidad a que accedan a una alimentación nutritiva y saludable.

Con este objetivo el Ministerio de Desarrollo Social junto con el Instituto Nacional de Tecnología Agropecuaria (INTA), les brinda a la población y organizaciones todo lo que necesitan para poner en marcha huertas orgánicas en sus propios hogares y comunidades. Con la autoproducción de alimentos como meta, se les brinda recursos (semillas, frutales, animales de granja y herramientas) y capacitación.

Además, se los asesora técnicamente para que comercialicen eventuales excedentes en ferias de la economía regional o impulsen emprendimientos productivos. El objetivo es que quienes más lo necesitan también tengan la oportunidad de generarse su propio sustento alimentario. Además, al instalar recursos y conocimientos, se favorece que se integren, se arraiguen a sus comunidades y valoren sus propias capacidades.

#### 4. Metodologías

La metodología del trabajo es de tipo exploratoria-descriptiva, para una población de 10 beneficiarios del Proyecto Pro-Huerta INTA con aplicación de entrevistas semiestructuradas y un cuestionario.

Para comprender el funcionamiento del ingreso familiar se construirá Tipologías de las unidades familiares desde un análisis y razonamiento construido progresivamente a través de observaciones de campo y entrevistas con los agricultores realizara un estudio de microeconomía desde la racionalidad.

#### 5. Resultados y análisis

##### 5.1 Identificación de la población en estudio

La población originaria en este estudio comprende el territorio del departamento Bermejo y el paraje Rancho Viejo y el barrio Belgrano de la localidad de La Leonesa, Chaco. Asentamientos y barrios consolidados se incluyen en tierras comunitarias con título de propiedad legitimadas por el gobierno de la

provincia del Chaco. La población en estudio encuentra su fortaleza en la organización de un movimiento social de alcance nacional, su origen identitario deviene de la etnia qom y establecen relaciones sociales a través de Planes y Programas del Estado para obtener un ingreso familiar, además de ofrecer servicios en changas, domésticos y venta de productos primarios, desde el sistema de extensión del INTA reciben asistencia técnica. Se identifica entre ellos una estructura conducida por líderes mayores de edad, reconocidos caciques que a través de sus experiencias son respetados por las personas más jóvenes, también se encuentran líderes jóvenes que constituyen los nuevos caciques de la comunidad, trabajando en la defensa de los planes sociales para desocupados de Planes Estatales, algunos se organizan para desempeñarse diariamente en actividades relacionadas con la construcción, soldaduras,, huertas comunitarias, y la provisión de servicios varios a la población urbana.

La demanda laboral caracterizada por la inestabilidad funciona dentro del sector informal de la economía, originando ingresos fluctuantes e inseguros complementados por las asignaciones de Planes sociales. Tareas de cuatro horas diarias y semanales a través de un registro de asistencia a cargo de una persona que realiza esta función en la organización.

Cuadro N°7. Componentes para la conformación del ingreso por denominación de categorías Hogares. INDEC y otros.

Categorías	Condición	Ingreso Familiar urbano / rural
<b>HOGAR 1</b>	<b>1 Plan social + 1 Jubilado. Pensión no contributiva + 1 Desocupado</b>	<b>Ingreso PRODUCTOS/ SERVICIOS urbanos/rurales</b>
<b>HOGAR 2</b>	<b>2 Planes sociales + 2 desocupados</b>	<b>Ingreso PRODUCTOS/ SERVICIOS urbanos/rurales</b>
<b>HOGAR 3</b>	<b>3 Planes sociales + 2 Desocupados</b>	<b>Ingreso PRODUCTOS/ SERVICIOS urbanos/rurales</b>

Entrevista MUJER	Entrevista VARON
<b>Trabajo urbano</b> <b>PRODUCTOS/ SERVICIOS</b> <ul style="list-style-type: none"> <li>Venta de artesanías  <b>Producto 1 Canastos</b> valor \$400unidad,            5 unidades vendidas/semana, 15venta mensual ingreso= \$6000/mes  <b>Producto 2 sombreros</b>            valor:\$500unidad,            5 unidades vendidas/semana, 15venta mensual unidades=\$7500/mes</li> <li>Huertas comunitarias  <b>Producto 3 mandioca</b>            valor \$20/ kgs            6000 kgs vendidas/mes            ingreso= \$12000/mes</li> <li>Venta de panificados  <b>Producto 4-5 panes caseros /tortas fritas</b>            valor \$20/unidad            15 unid./día            600unid. vendidas/mes            ingreso= \$12000/mes</li> <li>Trabajo de la construcción-albañilería  <b>Producto ayudante</b>            Valor \$ 500/ 4 hs/jornal            16 jornales/mes            Ingreso= \$8000/mes</li> </ul>	<b>Trabajo rural</b> <b>PRODUCTOS/ SERVICIOS</b> <ul style="list-style-type: none"> <li><b>Producción y venta</b>  <b>Producto 1 Canastos</b> valor \$400unidad,            5 unidades vendidas/semana, 15venta mensual ingreso= \$6000/mes  <b>Producto 2 sombreros</b>            valor:\$500unidad,            5 unidades vendidas/semana, 15venta mensual unidades=\$7500/mes</li> <li><b>Producción de aves.</b>  <b>Producto 3 Huevos</b> valor \$200 bandeja            25 unidades /mes            \$5000/mes</li> <li><b>Producción hortícola y chacras.</b>  <b>Hortalizas:</b></li> <li><b>Chacra:</b>  <b>Producto 3 mandioca</b>            valor \$20/ kgs            6000 kgs vendidas/mes            ingreso= \$12000/mes</li> <li><b>Servicio venta de leña/ panaderías</b>            Venta leña monte \$ 400/m3            20 m3 vendidos/mes \$8000/mes</li> </ul>

Cuadro N° 8. Actividades identificadas y reconocidas por desocupados que le permite incrementar el Ingreso del Hogar/ mes. Cubrir la CBT. Fuente: Elaboración propia de entrevistas con beneficiarios. Julio/2019

	CBT (\$) Julio/2019	* Ingreso Familiar sin otras actividades	*Ingreso Familiar sin otras actividades(\$)	**Ingreso <i>PRODUCTOS/ SERVICIOS urbanos/rurales</i>
HOGAR 1-3 integrantes	25.424,00	2652 + 11528,44 + 7500	21.680,44	35.180,44 Producto artesanías
HOGAR 2-4 integrantes	31.934,00	5304 + 15.000	20.304,00	33.304,00 (producto huevo-leña)
HOGAR 3-5 integrantes	33.588,00	7956 + 15.000	22956,00	39956,00 (producto mandioca-huevos)

Cuadro N° 9 Cálculo Promedios. Elaboración propia/ Julio 2019

**\*Ingreso Familiar:** Cálculo que resulta de la sumatoria de AFH +Jubilación Ama de casa caso mujer mayor de 60 años + el ingreso por la actividad de uno/a o más persona/s o situación de desocupado/a para el estudio.

**\*\*Ingreso *PRODUCTOS/ SERVICIOS urbanos/rurales*:** Promedio de encuestas a personas entrevistadas. Se puede tomar la Tabla orientativa de RENATRE

#### ¿Por qué identificar la diversidad de mano de obra?

Las actividades que realizan las familias identificadas en el estudio permiten obtener un ingreso que se constituye de algún modo en un ingreso diario, semanal o mensual desde las observaciones de campo y entrevistas con los beneficiarios de Programas Sociales.

Así cuando los ingresos por subsidios no alcanzan para vivir los beneficiarios del Pro-Huerta INTA son capaces de generar un plus con productos y servicios vendiendo su fuerza de trabajo para complementarlo. Esta capacidad permite la reproducción de la familia del sector urbano y rural, cuando existen oportunidades de trabajo, fuera de la chacra el productor compara lo que gana en un día de trabajo (ingreso agropecuario / día de trabajo), con lo que podría ganar afuera. (Ingreso no agropecuario / día de trabajo)

## 6. CONCLUSIONES

En el último año la canasta básica subió casi un 60 % un hogar necesitó en junio \$ 31.148 para no caer en la pobreza, si ambos integrantes cobran el salario mínimo no les alcanza para llegar a fin de mes.

Una familia compuesta por cuatro personas (matrimonio y dos hijos menores) HOGAR 2 del Cuadro N° 9 necesitó ingresos por más de \$31.934,00 en Junio/2019 para no ser pobre según información INDEC para Capital y Gran Buenos Aires.

La canasta básica en lo que va del año subió un 22,2 %, mientras que el acumulado de los últimos doce meses es de 58,9 %. por su parte, la Canasta Básica Alimentaria, que define el nivel de indigencia, tuvo un incremento en junio de 2,7 % y registró un costo de \$ 12.409,72.

Sin embargo en el mismo cuadro se puede observar que ese valor se incrementa a 33.304,00 como ingreso familiar de las familias que realizan actividades para la producción de servicios y /o productos con las cuales se trabaja en un cotidiano y la intervención del PROHUETA INTA.

El acceso al agua se constituye en un bien económico, que puede ser interpretado como una asignación de un recurso permitiendo contribuir a mejorar el ingreso de la economía de las familias involucradas, sumado al ingreso proveniente de planes sociales.

Los beneficiarios del movimiento dedican parte de su tiempo a actividades rurales en las comunidades de compañeros realizando actividades como peones rurales, albañilerías y los que residen en la comunidad rural realizan producciones agropecuarias y de servicio como el caso analizado donde el beneficiario realiza el corte de leña en el monte nativo chaqueño, para la venta a panaderías.

#### Bibliografía consultada

INDEC 2015. Censo nacional de Población, Hogares y Viviendas 2010. Censo del Bicentenario. Pueblos Originarios: Región Nordeste Argentino. - 1a ed. - Ciudad Autónoma de Buenos Aires

INDEC 2019. Mercado de trabajo. Tasas e indicadores socioeconómicos (EPH). Informes Técnicos / Vol. 3 n° 113. Bs As.

INDEC 2019. Valorización mensual de la canasta básica alimentaria y de la canasta básica total. Gran Buenos Aires. Informes Técnicos/ Vol.3 N°133. Bs As

Patrouilleau, M. M. et al. 2017. Políticas públicas en la ruralidad argentina. 1a ed. Ciudad Autónoma de Buenos Aires: Ediciones INTA.

Paz, R. 2006. Agricultura familiar y ciencias agrarias: ¿un paradigma en crisis? Revista Argentina de Humanidades y Ciencias Sociales. Vol. 4, N° 1. ISSN 1669-1555.

Pratesi, A.R. 2018. Honestos, Chorros, Piqueteros. Identidades de la pobreza. 1a ed. Resistencia: Revés de la trama.

**Submetido em: 12/2019**

**Aprovado em: 02/2020**