



Una historia de apoyo interinstitucional para el desarrollo y asociativismo productivo

Ing.Agr. Germán Oprandi - INTA AER Tostado

Desde la AER Tostado lideramos la red de instituciones que apoyan la producción apícola del centro - sur del departamento 9 de julio. En esta nota compartimos el proceso de conformación de la Cooperativa Apícola, que acompañaron instituciones públicas y privadas de la región.

Corría el 2006 y un grupo de 12 apicultores representados por la subcomisión apícola de la S.R.T (Sociedad Rural de Tostado) manifestaban su certeza de que con el trabajo grupal era posible conseguir resultados que individualmente eran impensados. Con esta inquietud se acercaron al INTA y la respuesta de la institución resultó convergente a su necesidad. Se sumaron al programa Cambio Rural como grupo “Cambio Apícola Tostado” y encontraron - además de la sinergia propia del trabajo colectivo - apoyo metodológico para su funcionamiento y tecnológico para aspectos productivos de su actividad. Se consolidaron bajo la órbita de Cambio Rural desde donde pudieron concretar los objetivos propuestos en el tiempo. Tal vez uno de los que más se destaca

es la conformación de la “Cooperativa” de producción adherida al Programa Cambio Rural.

Caracterización de los productores

Los integrantes del grupo pertenecen al distrito Tostado y los apiarios se encuentran ubicados en un radio de 40 kilómetros, distribuidos en los distritos Tostado, Pozo Borrado y Logroño. Son 2300 colmenas trabajadas por los productores del grupo distribuidas en aproximadamente 50 apiarios. Trabajan con la premisa de utilización de la flora natural (montes de chañar, chilca, pastizales) y pasturas implantadas (alfalfa y melilotus) para alimentación y producción (Imagen 1).



Imagen 1: Área de ubicación de colmenas del grupo de productores

Diagnóstico de la situación grupal

El punto de partida para el trabajo conjunto fue el reconocimiento de la situación productiva en la que se encontraban. Para esto pusieron en común sus problemas y oportunidades.

Entre las principales dificultades mencionaron:

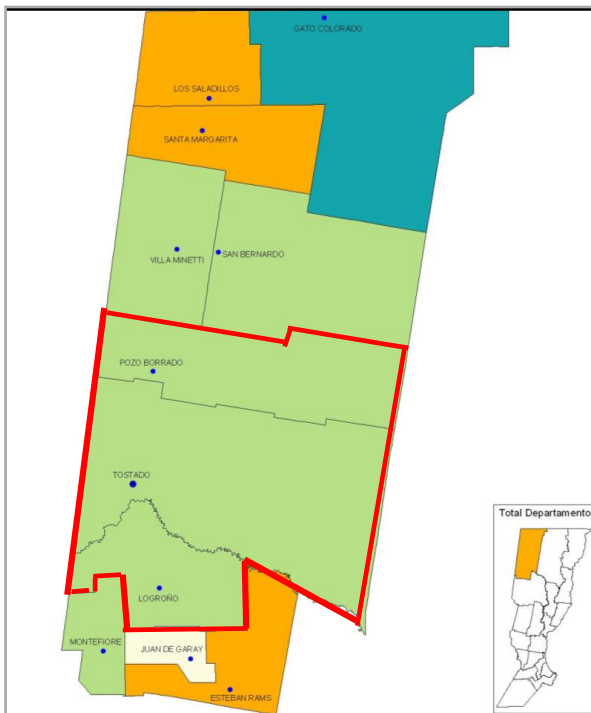
- ☛ Sanidad en los apiarios: falta de diagnóstico y utilización de tratamientos no específicos.
- ☛ Falta de mejoramiento de reinas y métodos adecuados de multiplicación de colmenas.
- ☛ Baja producción.
- ☛ Falta de sistemas de trazabilidad que garanticen la calidad de la miel ofrecida al mercado.
- ☛ Falta de una sala de extracción de miel habilitada para uso grupal.
- ☛ Escasa gestión empresarial de los diferentes productores involucrados en el grupo.

- ☛ Bajos volúmenes de comercialización de miel en forma individual de cada uno de los productores.

En tanto los espacios de acompañamiento desde donde es posible gestionar la transformación de problemas se presentan como oportunidades.

Las principales reconocidas son:

- ☛ Existencia de Programas Nacionales y Provinciales que facilitan y acompañan el proceso grupal, con metodología adecuada para dar respuesta a problemas productivos y organizacionales de la actividad.
- ☛ Fuerte apoyo interinstitucional al desarrollo de la actividad apícola de la región.

Definición de Objetivos

- ☛ Poseer una sala de extracción de miel comunitaria para uso del grupo de apicultores y una figura jurídica conformada que garantice su funcionamiento legal.
- ☛ Lograr eficiencia en el proceso productivo en cuanto a cantidad y calidad de la miel ofrecida al mercado.
- ☛ Mejorar la gestión empresarial de los productores apícolas del grupo.
- ☛ Mejorar los márgenes económicos de los productores a través de la compra de insumos y venta de miel en forma conjunta.

Trayectoria del grupo y metodología de trabajo

Desde su conformación -en 2006 - varios productores se sumaron y otros dejaron de participar. Se revisaron y reformularon objetivos y las planificaciones anuales. El contexto económico y fenómenos climáticos, como épocas de sequía y exceso hídrico, afectó en muchas ocasiones la dinámica de trabajo del grupo.

Sin embargo, los productores siempre tuvieron como premisa realizar tanto la planificación individual de sus

actividades como el plan de trabajo grupal. Para esto fue indispensable el acompañamiento continuo de los promotores asesores y el agente de proyecto de INTA.

Esta metodología es la que los mantiene activos hasta la actualidad y se refleja en la trayectoria del grupo que derivó de grupo a Cooperativa de Producción Apícola.

A continuación, se puntúan las principales herramientas que el grupo utiliza:

- Reuniones periódicas de los integrantes del grupo/cooperativa e intergrupales.
- Reuniones Interinstitucionales de trabajo.
- Capacitaciones en temas productivos, organizacionales y comerciales.
- Compra conjunta de insumos.
- Comercialización grupal de productos.
- Asesoramiento individual y grupal.
- Gestión de proyectos productivos y de desarrollo apícola individual y grupal.
- Acceso a créditos y ARN individuales y grupales.
- Protocolos de funcionamiento de sala de extracción de miel.

Resultados a lo largo de los años

En el transcurso de 16 años, perduraron 8 productores agrupados actualmente bajo la figura denominada Cooperativa Apícola Tostado Limitada. Esta cuenta con una sala de extracción de miel habilitada por SENASA con el registro SEF-S-2008. Los fondos provinieron de ARN (aportes no reintegrables) nacionales y provinciales y de los productores, en concepto de abono de los servicios prestado por las instalaciones.”

Ofrece servicios de extracción de miel a sus asociados y productores regionales con un volumen de extracción

de aproximadamente 90.000 kg de miel/campaña. Esto significa la contratación de mano de obra local para los trabajos propios de extracción, mantenimiento y reparación de las maquinarias e instalaciones, que se traduce en el desarrollo económico y productivo directo de 10 familias de la localidad de Tostado.

La sala de extracción de miel (Imagen 2) está ubicada en la zona rural, a 5 km al oeste de Tostado en un predio de 10.000 m² cedido por la Sociedad Rural de Tostado, en comodato por 50 años para su funcionamiento (Imagen 3).



Imagen 2 Sala de extracción de miel

Consta de las siguientes características físicas y técnicas:

- Dimensión total: 330 m² (zona sucia, limpia, oficinas, salón de reuniones, vestuarios, baños, etc)
- Capacidad de almacenamiento: 150 tambores llenos en forma paletizada lo cual representa una capacidad de 45 t aproximadamente.
- Relación dimensión zona limpia: (83 m² totales / 15m² equipamiento)= 5,5
- Capacidad de extracción de la sala: 8500 kg diarios de miel y/o 720 medias alzas.



Imagen 3: Ubicación sala de extracción de miel Cooperativa Apícola Tostado

Equipamiento existente para el correcto funcionamiento de las instalaciones :

- ☛ Malacate eléctrico para carga y descarga de tambores.
- ☛ 2 zorras hidráulicas para recepción de material melario (media alzas)
- ☛ Balanza electrónica para peso material melario.
- ☛ Cuchillo desoperculador.
- ☛ Extractor vertical para 80 marcos.
- ☛ Prensa operculadora.
- ☛ Fosa de 300 kilogramos de capacidad de miel.
- ☛ Analizador portátil de color de miel

- ☛ Mobiliarios de oficina y salón de reuniones.

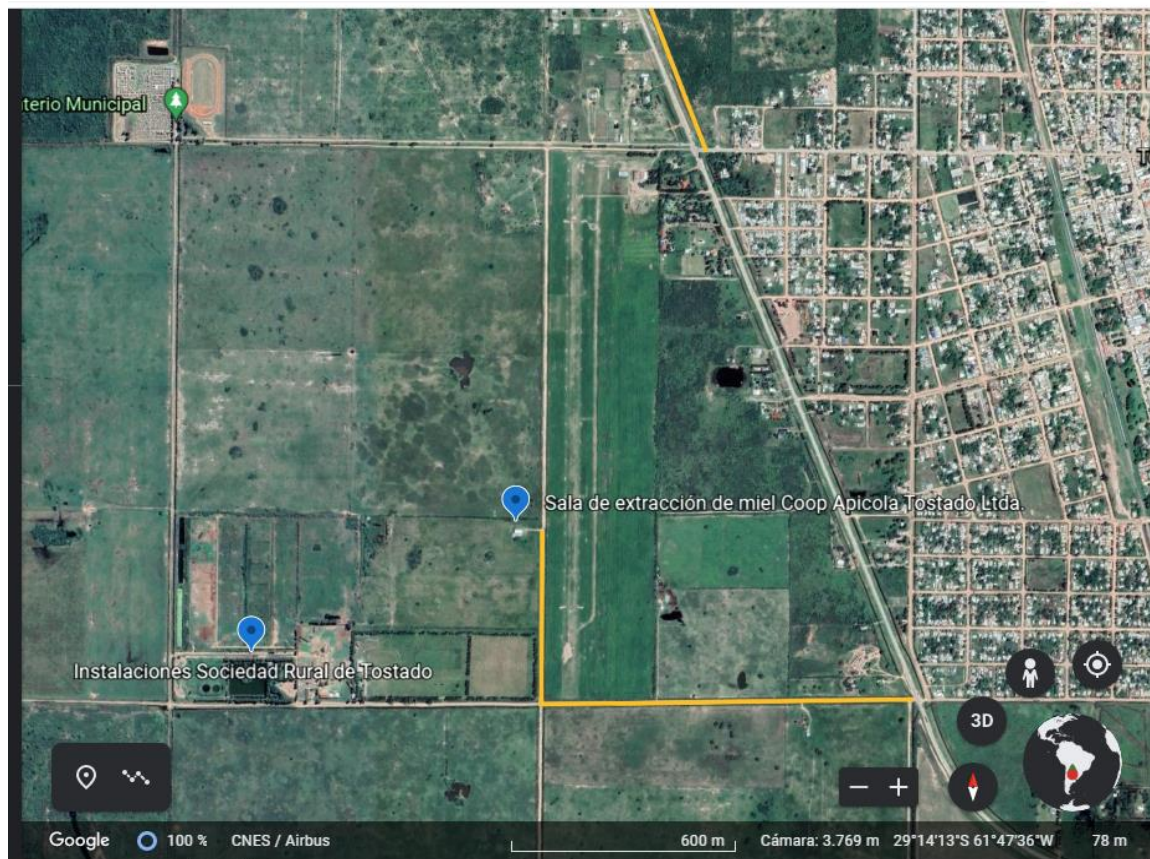
Próximas Metas

Planificar anualmente sus actividades, le permite al grupo revisar sus objetivos. En un futuro próximo el grupo se plantea:

- ☛ Aumentar el n° de asociados a la Cooperativa.
- ☛ Trazabilidad del producto final obtenido de la sala de extracción de miel.
- ☛ Diversificar el n° de servicios brindados por la entidad (fraccionado de miel, limpieza de marcos negros, estampado de cera, etc.).
- ☛ Apoyo económico y productivo a los asociados.
- ☛ Gestión de nuevos emprendimientos productivos (comercialización de insumos para apicultura).