



Universidad
Nacional de Rosario

**UNIVERSIDAD NACIONAL DE ROSARIO
FACULTAD DE CIENCIAS ECONÓMICAS Y ESTADÍSTICA**

CARRERA DE POSGRADO

**MAESTRÍA EN DESARROLLO Y GESTIÓN TERRITORIAL
Mención en Desarrollo Local**

Tema: Hacia un desarrollo sustentable de Guardia Mitre

Autor: Ing. Agr. Pablo Esteban Viretto

Directora: Lic. (Mgs) María Florencia Secreto

Codirector: Ing. Agr. (MSc) Hector Mario Villegas Nigra

Marzo de 2019

DEDICATORIA

Le dedico esta tesis a mi familia por inculcarme los valores del trabajo, dedicación, honestidad y la permanente búsqueda de la propia superación. A mis primos y tíos por acompañarme en esta ardua tarea.

A mi novia por su acompañamiento incondicional para el logro de este objetivo.

A todos ellos muchísimas GRACIAS!!!!

AGRADECIMIENTOS

A la Estación Experimental Agropecuaria Valle Inferior de Río Negro por permitir y financiar mi capacitación de posgrado.

A María Florencia Secreto y a Héctor Mario Villegas Nigra por guiarme, aconsejarme y por todo el tiempo que han dedicado y su muy buena predisposición.

A los docentes y compañeros de la Maestría en Gestión y Desarrollo Territorial de la Facultad de Ciencias Económicas y Estadísticas de la Universidad Nacional de Rosario por la formación y acompañamiento recibido.

A los productores y a la comunidad en su conjunto por brindarme su tiempo y su colaboración para la realización de este trabajo.

Al Intendente de Guardia Mitre por su total colaboración para la realización de esta tesis.

A Raúl Serra, por presentarme a los productores, y por su constante predisposición ante cualquier inconveniente en la recolección de datos.

A Daniel Miñón por sus consejos y enseñanzas que me han permitido lograr este objetivo.

ÍNDICE

INTRODUCCIÓN.....	1
Identificación y planteamiento del problema de investigación.....	4
Justificación y pertinencia del objeto de estudio.....	4
Objetivos.....	5
Hipótesis de investigación.....	6
CAPÍTULO I: MARCO TEÓRICO.....	7
I.1. Definición del territorio.....	7
I.2. Aspectos conceptuales del Desarrollo Territorial.....	9
I.3. Factores que limitan el desarrollo.....	11
CAPÍTULO II: ASPECTOS METODOLÓGICOS.....	19
II. 1. Entrevistas a informantes calificados.....	21
II. 2. Entrevistas a productores.....	21
CAPÍTULO III: RESULTADOS Y DISCUSIONES.....	23
III.1. Características históricas de Guardia Mitre.....	23
III.2. Actores sociales y económicos de Guardia Mitre.....	30
III.3. Identificación de los factores limitantes del desarrollo de Guardia Mitre.....	40
CAPÍTULO IV: PROPUESTA.....	56
REFLEXIONES FINALES.....	66
BIBLIOGRAFÍA.....	70
ANEXO	78

ÍNDICE DE FIGURAS

Figura 1. Imagen satelital de Guardia Mitre.....	3
Figura 2. Factores que limitan el desarrollo.....	14
Figura 3. Ejido de Guardia Mitre.....	19
Figura 4. Transporte en Balsa de Guardia Mitre.....	20
Figura 5. Vapor Río Negro. Escuadrilla del Río Negro.....	28
Figura 6. Fachada típica de las viviendas de Guardia Mitre.....	39
Figura 7. Departamento de Adolfo Alsina.....	41
Figura 8. Imagen satelital de parcelas productivas de Guardia Mitre.....	41
Figura 9. Diario Digital de julio de 2013.....	56
Figura 10. Imagen del Río Negro sobre el camping municipal de Guardia Mitre.....	59
Figura 11. Entrada del camping municipal de Guardia Mitre, Provincia de Río Negro.....	60

ÍNDICE DE GRÁFICOS

Gráfico 1. Precipitaciones totales registradas en Guardia Mitre en los últimos 60 años.....	44
--	-----------

ÍNDICE DE TABLA

Tabla 1. Cantidad de cabezas por categoría en Guardia Mitre.....	33
Tabla 2. Clasificación de ganaderos de Guardia Mitre, según estratos.....	34
Tabla 3. Departamento Adolfo Alsina. Población de 14 años y más según condición de actividad y tasa de desocupación, por localidad. Pcia de Rio Negro. Año 2010.....	36
Tabla 4. Departamento Adolfo Alsina. Hogares con y sin Necesidades Básicas Insatisfechas, por localidad. Año 2010.....	37
Tabla 5. Distribución estimativa de superficies por clase y sub clase.....	43
Tabla 6. Censo poblacional 2010.....	46
Tabla 7. Número de electores habilitados y votantes en el ejido de Guardia Mitre-.....	47

ÍNDICE DE SIGLAS

- **CONICET:** Consejo Nacional de Investigaciones Científicas y Técnicas.
- **CURZA:** Centro Universitario Regional Zona Atlántica.
- **IDEVI:** Instituto de desarrollo del Valle Inferior.
- **INDEC:** Instituto Nacional de Estadísticas y Censo de la República Argentina.
- **INTA EEA:** Estación experimental Agropecuaria del Instituto Nacional de Tecnología Agropecuaria.
- **INTA:** Instituto Nacional de Tecnología Agropecuaria
- **NBI:** Necesidades básicas insatisfechas.
- **PRET:** Programa Regional con Enfoque Territorial.
- **UIISA:** Unidad Integrada para la innovación del sistema agroalimentario de la Patagonia norte.
- **UNC:** Universidad Nacional del Comahue.
- **UNRN:** Universidad Nacional de Río Negro.
- **VIRN:** Valle Inferior de Río Negro.

RESUMEN

Distintos científicos sociales han intentado dar cuenta de la relación entre las transformaciones de la estructura socioeconómica y política y la fisonomía de las ciudades. Guardia Mitre, no es la excepción. Esta localidad ubicada en el departamento de Adolfo Alsina, Provincia de Río Negro, experimentó importantes cambios en el último siglo. El objetivo de este trabajo fue comprender factores que limitaron el crecimiento e identificar aquellos otros que propicien un desarrollo. Para ello se exploraron distintas fuentes documentales y se realizaron entrevistas a informantes calificados y distintos sectores económicos, indagando sobre los recursos naturales, humanos, capital, conocimiento, tipo de producción, principal fuente de ingresos, éxodo rural y urbano. Fundada como un fuerte era conocido hasta los años 70 por la producción de fardos de alfalfa, hortalizas y frutas como nueces, pasas de uva, de higo, vino, mieles, tanto en las chacras como en las islas, donde se regaba por cauce natural y por sus comparsas de esquila. Es decir, todo un conglomerado de granjas y chacras bajo la modalidad de una agricultura familiar diversificada. La navegación del Río Negro, hasta los 50, era fundamental para el transporte de personas, frutas y verduras desde Choele Choel a Viedma. La represa del Chocón, en los 70' y el posterior desarrollo del Valle Inferior, han provocado que las chacras no puedan más regarse por cauce natural y dejen de producir a tal punto que muchas de ellas se han abandonado. Se ha generado un perfil socio laboral de changas, dando un mercado de trabajo escaso y con bajos salarios. Todo lo cual generó una tendencia al envejecimiento poblacional, lo que limita, reduce, cuando no anula determinadas posibilidades de innovación aprendizaje y desarrollo para acceder a mejores condiciones de bienestar. Actualmente es un territorio donde parece presentarse tiempos anacrónicos. Los principales ingresos de la población provienen de la ganadera y la administración pública, sin embargo existen alternativas productivas promisorias como el turismo rural y proyectos para regar y nivelar 3000 ha para impulsarlo de nuevo hacia un desarrollo sustentable e inclusivo.

Palabras clave: Territorio, Pobreza, Agricultura Familiar, Administración Pública, Vulnerabilidad.

ABSTRACT

Different social scientists have tried to account of the relationship between the transformations of the socioeconomic and political structure and the physiognomy of the cities. Guardia Mitre is not the exception. This town located in the department of Adolfo Alsina, Province of Río Negro, experiment important changes in the last century. The objects of this work were to understand factors that limited the growth and identify the other aspects that promote development. For this, they were explored different documentary sources and they were made interviews a qualified informants and different economic actors, inquiring about humans and natural resources, capital, knowledge, type of production, main source of income, rural and urban emigration. Founded as a fort, Guardia Mite was known until the 70s for the production of alfalfa bales, vegetables and fruits like nuts, raising, figs, wine and honey in the farms and the island, where it was irrigation for natural riverbed and for their shearing comparsas. In other words it was developed as a farms conglomerate of diversified of family agriculture. The sailing of the Río Negro, until the 50s, was essential for the transport of people, fruits and vegetables from Choele Choel to Viedma. The Chocón dam, in the 70s and the later development of the Valle Inferior, have provoked the the farms can no irrigation for natural riverbed and stop production to the point that many of them have been abandoned. It had been generated a social work profile of changas, giving a low job market and low salary. All of which generated a tendency of population again, which limit, reduce when it does not cancel certain possibilities of innovation, learning and development to access better conditions of well-being. Currently, it is a territory where anachronistic times seem to appear. The main income of the population come from the livestock and public administration, however they are promises productive alternatives such as rural tourism and projects to irrigate and level 3000 ha to push it back towards a sustainable and inclusive development.

Keyword: Territory, Poverty, Family Agriculture, Public Administration, Vulnerability.

INTRODUCCIÓN

Distintas metáforas acuñadas por los científicos sociales han intentado dar cuenta de la relación entre la transformación de la estructura socioeconómica y política y la fisonomía de las ciudades. Sea bajo el prisma de la dualización, de la fragmentación o de la segregación, esto es, considerando al espacio urbano desde una lógica de polos, de piezas dispuestas en fragmentos o con tendencia a la separación, las ciencias sociales han intentado producir imágenes de la ciudad que expresen la profunda metamorfosis social y económica de la que ha sido objeto (Soldano, 2008).

El territorio es un ámbito extenso con características físicas y culturales comunes cuyos habitantes comparten elementos de identidad, pertenencia y memoria colectiva. El mismo posee fronteras que no necesariamente coinciden con la división política administrativa de los países, provincias o municipios. Serrano (2010) configura al territorio no sólo como un asunto de morfología y recursos naturales sino como una “construcción social”. Es decir, lo interpreta al territorio como un proceso en permanente configuración, en donde los actores sociales, con sus respectivos marcos culturales y sociales, configuran e interpretan la realidad territorial por medio de sus intervenciones. Es innegable que el ecosistema ambiental, la presencia y las características de los recursos naturales recortan las posibilidades, la amplitud y la coherencia ambiental, económica y social de los territorios, atributos que no son fijos sino que los mismos son una oportunidad de intervención humana que se hará sobre la base de factores de identidad cultural, trayectorias previas, visiones de futuro, capacidad de los actores locales, etc.

El Instituto Nacional de Tecnología Agropecuaria (2007 y 2017) hace referencia al territorio, como un espacio geográfico caracterizado por la existencia de una base específica de recursos naturales; una identidad particular, relaciones sociales, instituciones y forma de organización propias, conformando un tejido o entramado socio institucional (resultado de las diversas relaciones entre los actores e instituciones) característico de ese lugar y determinadas formas de producción, intercambio y distribución del ingreso. Por su parte, Madoery (2008) refiere que un territorio es una sociedad local cuando conforma un sistema de relaciones de poder constituido en

torno a procesos locales de generación de riquezas, pero además, cuando es portador de una identidad colectiva expresada en valores y normas interiorizadas por sus miembros

Por su parte, el desarrollo territorial es un enfoque de la territorialización del espacio rural, el cual implicaría definir los procesos de transformación productiva y organizativa en donde los actores aprovechen potencialidades endógenas (Goske, 2001). A su vez, Salli (2005), asocia el desarrollo territorial con la existencia de innovaciones y diversificación económica productiva con actitudes agrícolas y no agrícolas, altos niveles de capital social y cultural y la existencia de infraestructura y equipamiento.

Es decir, abarca no solamente el aspecto económico sino también variables sociales que permitan generar fuentes económicas en una comunidad o territorio. En otras palabras, deja de ser un espacio netamente físico para convertirse en una estructura cuyos actores constituyen cotidianamente al desarrollo (Veltz, 1999).

En este sentido Ronzenblum (2006), considera al desarrollo local o territorial como un proceso social, iniciado e implementado por los actores del territorio, que buscan afianzar las capacidades locales para fortalecer el entramado socio institucional y el sistema económico – productivo local, con la finalidad de mejorar la calidad de vida de una comunidad, en donde no sólo es importante el aspecto económico.

Las creencias populares (no académicas) en los habitantes de Viedma y Carmen de Patagones sostienen que en “¡¡en Guardia Mitre no hay nada!!” Sin embargo, este pequeño pueblo, (próximo a las mencionadas ciudades), que hoy no alcanza los 900 habitantes, supo expresar un gran esplendor con alrededor de 2000 habitantes en la segunda mitad del siglo XX (Vapnarsky, 1983).

Ubicada a orillas del Río Negro (Figura 1), sobre la margen norte del mismo tenía una importancia comercial para las localidades de Viedma (Provincia de Río Negro) y Carmen de Patagones (Provincia de Buenos Aires), dadas las variedad de producciones que allí se producían.

Además de los alimentos, un gran porcentaje de los fardos que se utilizaban para el ganado eran transportados desde Guardia Mitre.

Figura 1. Imagen satelital de Guardia Mitre

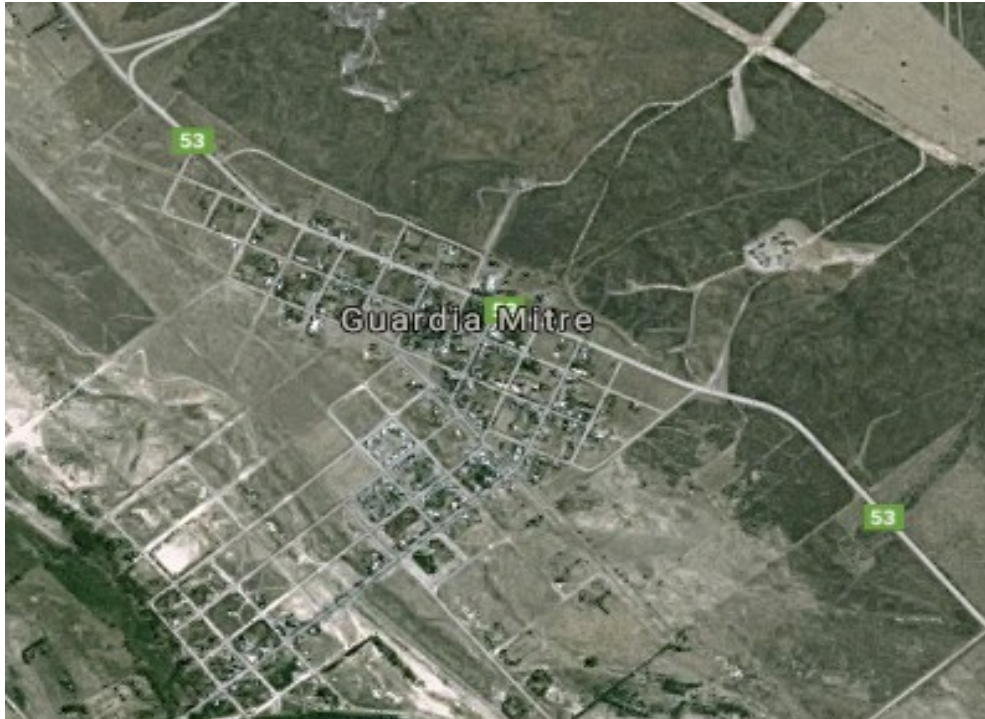

Fuente:<https://www.google.com.ar/maps/place/Guardia+Mitre,+Río+Negro/@-40.4484019,-63.7222626,14309m/data=!3m1!1e3!4m5!3m4!1s0x95f0dc1b9ed55777:0x1b8d912c41750511!8m2!3d-40.4299509!4d-63.6742168>

La situación actual que atraviesa Guardia Mitre, no es ajena a muchas localidades de la provincia de Río Negro, por lo que el objetivo de este trabajo es conocer los factores que limitan el desarrollo de Guardia Mitre e identificar aquellos que propicien un proceso potencial de crecimiento y desarrollo de la localidad.

Para la realización de este trabajo se cuenta con el apoyo del INTA EEA Valle Inferior de Río Negro – Convenio provincia de Río Negro, Unidad Integrada para la innovación del sistema agroalimentario de la Patagonia Norte (UIISA), las autoridades del municipio local y del Centro Universitario Regional Zona Atlántica (CURZA).

Identificación y planteamiento del problema de investigación

Ante todo lo expuesto en la introducción, lo leído previamente y el recorrido por el territorio, nos surgen principalmente dos interrogantes:

1. ¿Cuáles son los factores que han provocado el no crecimiento y desarrollo de Guardia Mitre?
2. ¿Es factible que la localidad logre un desarrollo sustentable?

Justificación y pertinencia del objeto de estudio

Guardia Mitre, experimentó importantes cambios durante el siglo XX, gozando en sus comienzos de una diversidad productiva muy importante para la norpatagonia. Presenta, a su vez, características paisajísticas, naturales e histórico culturales excepcionales en el corredor de los Valles Inferior y Valle Medio de la Provincia de Río Negro.

Con el proyecto no concretado del traslado de la Capital de la República, impulsado por el Presidente Raúl Alfonsín (1983-1989) en 1986¹, al área de las actuales ciudades de Carmen de Patagones (Buenos Aires), Viedma y Guardia Mitre (Provincia de Río Negro), se prometieron obras de infraestructura que hubieran mejorado el transporte y la comunicación como el puente a la altura de Sauce Blanco. A su vez, la represa del Chocón terminó con la posibilidad de subirriegar con los riegos naturales, y al quedar afuera del proyecto de desarrollo del Valle Inferior han llevado al abandono de muchas tierras productivas.

Es evidente un desamparo o desatención por parte del Estado Nacional y Provincial que a lo largo del siglo XX prometió promover el desarrollo socio económico de este Valle mediante distintas alternativas. Por su parte el Estado Municipal no ha contado con las capacidades y/o posibilidades para fomentar algún tipo de desarrollo sustentable e inclusivo. No menos importante resulta destacar la incapacidad del sector privado o del tercer sector o economía social de generar estrategias articuladoras de empleos y de calidad, mediante el agregado de valor de producciones locales.

¹ El proyecto fue promulgada por la ley n° 23512 y Sancionada por el Congreso de la Nación el 27 de Mayo de 1987.

Es en este sentido, el proceso migratorio en busca de empleo, estudio o simplemente esparcimiento se trasladan a Carmen de Patagones o Viedma lo que genera una tendencia al envejecimiento poblacional, limitando, reduciendo, cuando no anulando, determinadas posibilidades de innovación, aprendizaje y desarrollo para acceder a mejores condiciones de vida.

Sin embargo, hay personas que se quedan en el lugar, en el territorio, por lo que la localidad, por más pequeña que sea, nunca podría entenderse como algo completamente vacía, al contrario posee vida, por lo que merece profundizar al respecto.

Se espera que el aporte de este trabajo sea de gran relevancia para la región dado que nunca se realizó un estudio minucioso de la situación socio productivo actual, ni se proyectó, cuáles son las actividades que podrían impulsar un desarrollo sustentable.

Este trabajo pretende ser un primer aporte en este sentido, dar el puntapié inicial para que la Unidad Integrada entre las Universidad Nacional de Río Negro y la del Comahue (UNRN y UNC), el Instituto Nacional de Tecnología Agropecuaria (INTA), el Instituto de Desarrollo del Valle Inferior (IDEVI) y el Gobierno de la Provincia de Río Negro comiencen a pensar en un plan estratégico de Desarrollo.

Objetivos

En base a todo lo expuesto anteriormente en la introducción, interrogantes planteados y justificación del trabajo nos proponemos como objetivo general *conocer los factores que limitan el desarrollo de Guardia Mitre e identificar aquellos que propicien un proceso potencial de crecimiento y desarrollo de la localidad.*

A su vez, surgen objetivos específicos a lograr con la investigación:

- Describir los principales aspectos históricos de Guardia Mitre.
- Caracterizar las dimensiones productivas, socio cultural, Guardia Mitre.
- Identificar los actores principales de la actividad económica y social de Guardia Mitre.
- Identificar aquellos elementos presentes en el territorio que significan un potencial para el crecimiento y desarrollo de la localidad bajo estudio.

Hipótesis de investigación

De acuerdo a lo expuesto previamente en el planteamiento del problema de investigación y los objetivos propuestos para el análisis y conociendo las características propias de Guardia Mitre cómo una hipótesis nos planteamos, que la actividad agropecuaria es capaz de brindar oportunidades para los habitantes de Guardia Mitre.

Dada las distintas actividades productivas, se plantea como una segunda hipótesis, que el turismo rural, dado por las características propias del territorio, puede atraer inversores privados y fomentar un crecimiento sustentable de la localidad.

El trabajo de investigación que se desarrolló está dividido en capítulos. En el primer capítulo se llevó a cabo marco teórico con el objetivo de introducir brevemente los conceptos conceptuales de territorio y de desarrollo territorial, para finalmente explicar brevemente, los aspectos de estudios que se deben tener en cuenta a la hora de evaluar las limitantes del territorio.

En el segundo capítulo se presenta el marco metodológico que se utilizó en este trabajo, en donde se detallan los aspectos que se tomaron en cuenta a la hora de las entrevistas a informantes calificados y productores.

En el tercer capítulo se resaltan los resultados de esta investigación en donde en primer lugar se describen las características históricas de Guardia Mitre, posteriormente cuáles son los actores sociales y económicos de la localidad y finalmente se identifican, de acuerdo al marco teórico utilizado, los aspectos que limitaron el desarrollo de la localidad.

Finalmente se presentan las conclusiones y/o reflexiones finales arribadas a partir del trabajo de investigación. Se complementa con Anexos, gráficos y cuadros que permitirán una lectura adicional de información a la hora de comprender lo desarrollado en el proceso de esta tesis

CAPÍTULO I: MARCO TEÓRICO

A los efectos conceptualizar este trabajo de investigación es necesario dejar establecido las definiciones de territorio, desarrollo territorial, las cuáles según los diversos autores analizados, algunas son coincidentes y otras no. Para finalmente, desarrollar conceptualmente qué factores se consideran a la hora de analizar las limitantes de un territorio.

I.1. Definición del territorio

El territorio puede circunscribirse como una superficie definida que pertenece a un país, región, o a una persona física o jurídica. Sin embargo, no es algo fijo, sino que se estructura de acuerdo a las relaciones sociales.

Pecqueur (1996), hace referencia a dos tipos de territorio. El primero se delimita por decisión política y el otro por un encuentro de actores sociales en un espacio definido que buscan resolver problemas comunes. Por su parte, Flores (2008) y Serrano, (2010), afirman que desde el punto de vista de las políticas públicas, el territorio permite sobrepasar concepciones segmentadas y sectorizadas de la acción pública y contribuye a establecer relaciones cooperativas de mutuo interés entre ellos, los cuales pueden servir para abordar asuntos de equidad e inclusión social.

Schetjman y Berdegué (2004), reafirman, por su parte, este último concepto al visualizar al territorio como una construcción social que da origen y a la vez expresa una identidad y un sentido de propósitos compartidos por múltiples actores públicos y privados.

El Instituto de Cooperación para la Agricultura (IICA, 2000), lo considera como un producto social e histórico, al conferirle un entramado social único, dotado de una determinada bases de recursos naturales, ciertas formas de producción, consumo e intercambio y una red de instituciones que se encargan de darle cohesión al resto de los elementos.

La construcción social, se apropia del espacio, al considerar el territorio como un orden social-espacial en continua transformación o cambios que generan la construcción de un nuevo territorio en desmedro del anterior (Bustos Cara, 2002).

El mismo autor señala que los territorios constituyen sistemas espacio temporal entendiendo por tal, su especialidad como territorialidad y su temporalidad como historicidad significativa.

Contenedores y contenidos construidos y producidos en procesos durables que actúan como marcos estructurantes. La reestructuración debe entenderse como un proceso de cambio profundo que abarca la totalidad de lo social, tiene un sustento ideológico y económico que la explica y progresivamente se impone en el territorio (Bustos, Cara, 2002), en donde la sociedad, como complejo socio – espacio temporal, con su pasado, presente y futuro modelan o determinan la dinámica del mismo.

García Delgado (1998) al igual que Neffa (1998), definen que la dimensión espacial del territorio puede entenderse por una reestructuración profunda de lo social, es decir, la forma en que la globalización o mundialización se desarrollan. Etapa a largo plazo, que abarca la complejidad de todos los cambios no sólo económico y social, sino de todos los aspectos de la sociedad mundial.

Por su parte, Serrano (2010), considera al territorio no solamente como un espacio morfológico y de recursos naturales, sino como una “construcción social”, proceso en permanente configuración en donde los actores sociales, en sus marcos culturales y sociales interpretan y califican la realidad territorial por medio de sus intervenciones. Para el autor, los recursos naturales en el territorio no son atributos fijos sino una oportunidad de intervención humana que se hará sobre la base de factores de identidad cultural, trayectorias previas, visiones de futuro, capacidades de los actores locales, etc.

El territorio no es algo fijo y pre existente, que está allí sólo para ser ocupado. Por el contrario es algo dinámico en donde se sintetizan, transforman y reinterpretan las trayectorias de las personas y de su entorno.

Albadalejo (2001), propone que los territorios pueden coexistir, yuxtaponerse o articularse por períodos prolongados y que no deben considerarse solamente de transición de un orden a otro, al definirlo como el modo de apropiación simbólico, social y técnico-económico del espacio por un individuo, un grupo social o una organización. El mismo autor señala que para comprender cómo se construyen los territorios, es necesario saber qué actores o conjunto de actores lo controlan y cuáles son los mecanismos que utilizan para afianzar y legitimar su poder.

El proceso de estructuración, que involucra al conjunto de la organización social u organizaciones espaciales, implica a su vez, un proceso de desestructuración que genera las condiciones para la estructuración que vendrá. Es decir para la transformación del espacio, debe

haber un proceso de territorialización, desterritorialización, y reterritorialización (Raffestin, 1980 y Bustos Cara, 2002).

Méndez (2002) señala que existen territorios con proyectos y otros que aprenden. Es decir, el autor hace referencia a las capacidades de los actores locales para movilizar recursos específicos, mejorar su inserción exterior y ofrecer respuestas innovadoras ante los retos del presente. Dicha capacidad, permite dejar de concebir el territorio como un simple objeto.

El concepto de territorio pasa a ser muy importante como unidad de análisis del desarrollo endógeno. Vázquez Barquero (2007), lo define como un entramado de intereses de una comunidad territorial, que se ha ido formando históricamente como una red de actores del desarrollo. Puede inferirse que el territorio surge con el fin de interpretar las iniciativas de las ciudades, comunidades o regiones para atraer la radicación de las empresas. Ya no es suficiente con ofrecer recursos naturales, sino que se debe lograr un adecuado desarrollo institucional que facilite el trabajo en red de las empresas. Es decir, es necesario impulsar una acción colectiva que permita dotar de infraestructura e impulsar cooperación entre los agentes del desarrollo (Tagliani, 2016).

I.2. Aspectos conceptuales del Desarrollo Territorial

El desarrollo económico es el tránsito temporal entre el estado actual de la economía y otro como la frontera o tope productivo (Olivera, 2011), lo cual implica profundizar en cuáles son las fuerzas que conducen a la economía hacia la frontera potencial, de modo que no existe una sola respuesta, sino que diferentes autores proponen diferentes factores.

Los economistas clásicos como Adam Smith y Carlos Marx, consideran el desarrollo económico regional como un proceso acumulativo y gradual de especialización, división de trabajo y ampliación de los mercados, principalmente de la industria manufacturera. Mientras que los neoclásicos como Alfred Marshall, van más allá e introducen el concepto de externalidad en el desarrollo económico, dada por las economías de localización (Tagliani, 2016).

Sin embargo, el desarrollo territorial involucra más que el crecimiento económico, ya que abarca variables sociales. Es decir, hace referencia a una comunidad que tiene cultura e instituciones propias que permiten un proceso de crecimiento y acumulación de capital con el fin

de mejorar los rendimientos de los factores productivos, permitiendo la diversificación de la producción para satisfacer la demanda de bienes y servicios (Massey, 1984).

Amartya Sen (2000) amplía este concepto al referirse que el desarrollo no se agota en la noción de crecimiento económico y del aumento del nivel de renta per cápita de un país o de un territorio. Sino que estos son indicadores o herramientas para que los actores sociales desarrollen sus capacidades.

La dimensión social del desarrollo radica en la construcción y movilización de los recursos naturales. Es decir, en las capacidades de la población y en la articulación de éstas en procesos innovadores con una orientación sustentable. El potencial del desarrollo no sólo se establece con base en su localización o su disponibilidad de recursos naturales, sino, principalmente, en la capacidad de su población de construir y movilizar sus recursos (Calvo Drago, 2006).

Serrano (2010), toma este concepto y lo amplía al incorporar al desarrollo un conjunto de intangibles que tienen que ver con el imaginario: las creencias, valores, gustos, percepciones, códigos y estilos que se interpretan y expresan en un despliegue de acciones y emprendimientos que toman y administran oportunidades que generan el contexto para instalar procesos que intervienen y modifican en forma permanente el medio.

En otras palabras, el potencial de desarrollo no es una situación predeterminada sino un proceso dinámico en el cual, el concurso de los actores y las políticas públicas juegan un papel fundamental. La sustentabilidad alude en su acepción más general, a la posibilidad de reproducir dicho potencial mediante la actividad innovadora, con el fin de mejorar la calidad de vida de la población local (Rozenblum, 2006).

El desarrollo es endógeno y depende fundamentalmente de un sistema socio económico y cultural cuyos componentes: capacidad emprendedora, factores de producción local (trabajo y capital), habilidades de los agentes locales en términos de relaciones que permitan generar una adquisición acumulativa de conocimientos y en la toma de decisiones determinan el éxito de la economía local (Capello, 2006). La naturaleza micro comportamental de estos enfoques permiten una comprensión profunda de las fuentes de las externalidades territoriales, de los rendimientos crecientes en formas de economías de aglomeración que están en la base de la formación de cluster.

El desarrollo de las sociedades rurales es un enfoque de la territorialización del espacio y está determinado por lo que sucede en los contextos mayores de la economía, la política, la cultura, la sociedad y el medio ambiente, por lo que se deben definir los procesos de transformaciones productivas y organizativas en donde los actores aprovechen las potencialidades endógenas (Goske, 2001). Las relaciones localizadas entre actores y coaliciones sociales, institucionales y los activos, modulan, regulan la forma en que un determinado territorio participa en los procesos generales del desarrollo (DTR, 2010).

Los enfoques sobre el desarrollo rural, toman importancia, debido a que, dependiendo del país, entre una quinta parte y hasta un 86 % de la población rural es pobre, afectando a cuatro de cada diez países latinoamericanos (CEPAL, 2002).

El desarrollo territorial rural se define actualmente como un proceso de transformación productiva e institucional en un espacio rural determinado, con el objetivo de reducir la pobreza. La transformación productiva tiene el propósito de articular competitivamente y sustentablemente a la economía del territorio a distintos mercados (Schejtman y Berdegué, 2004). El desarrollo institucional persigue el propósito de estimular y facilitar la interacción y la concertación de los actores locales entre ellos y con los agentes externos relevantes, así como de incrementar las oportunidades para que la población participe del proceso y de sus beneficios.

En este sentido podría afirmarse que el desarrollo es un proceso abierto que involucra las capacidades, las potencialidades y los capitales de la población en el territorio. Asimismo, este proceso debe estar constantemente vinculado con las condiciones contextuales y ser capaz de adaptarse permanentemente para lograr crecimiento de la comunidad (Herrera, 2010 y 2016). Por lo que se torna necesario que las políticas públicas estén orientadas a favorecer la productividad y competitividad en el territorio (Vázquez Barquero, 2010).

I.3. Factores que limitan el desarrollo

Según el modelo neoclásico de Solow Swan, citado por Sala I Martín (2000), los factores que posibilitan un desarrollo son, por un lado el **capital**, en máquinas e instrumentos para trabajar, siendo la inversión la clave.

Otro de los factores es la **eficiencia**, es decir la capacidad de producir más con el mismo capital, para ello los operarios deben estar más calificados, por lo que la clave radica en la educación.

El último de los factores que se desprende es el **progreso tecnológico**, según este concepto hoy se es mucho más productivo dado, por un lado, a las mejores y más modernas máquinas y por otra parte, por el nivel de conocimientos, el que es muy superior al que teníamos hace un siglo. Por ello en los países con mayor progreso, se torna frecuente que sus gobernantes promuevan el ahorro y la inversión nacional, la educación de la población y las actividades de investigación y desarrollo (I + D).

Los supuestos neoclásicos no permiten introducir las mejoras tecnológicas dentro del modelo, por los que éstas se deben suponer exógenas, sin embargo, dicho modelo fue cuestionado por diversos economistas, argumentando que el crecimiento puede ser endógeno (Von Neuman, 1945, Cohen y Sachs, 1986).

Rebelo (1991), considera que al capital humano se le deben invertir recursos, ya sea en forma de alimentación, medicamentos o educación, para que el mismo pueda ser considerado como productivo y pueda ser calificado como trabajo. Es decir la sociedad debe invertir en el recurso humano, para ello se debe sacrificar consumo presente para aumentar la productividad futura.

Fanelli (2012), hace referencia que para que haya desarrollo es necesario que haya una comunicación o sinergia, entre el marco institucional y la estructura productiva. Esto contribuye a estructurar las organizaciones económicas de forma que la sociedad pueda extraer un mayor excedente utilizando cooperativamente los recursos económicos (figura 2), para ello el autor utiliza los conceptos de **hardware** y **software**, el primero hace referencia a la **estructura productiva**, mientras que el segundo al **marco institucional de la economía**.

En el hardware se combinan en un espacio económico o geográfico los recursos humanos teniendo en cuenta el stock de conocimiento (factor de producción que es intangible y que puede estar codificado y tácito) y la capacidad para procesar y aprender de las experiencias, con los recursos materiales, el capital físico y los recursos naturales. Dichos elementos, al no poder ser modificados en el corto plazo, instantáneamente, fijan los límites de la actividad económica.

El mismo autor, advierte que la falta de conocimiento, o la ignorancia, se pueden clasificar dentro de tres categorías generales: El primero es la falta de información, hecho que puede

provocar una merma en la productividad de los factores, otro es ignorar la importancia de las cosas o cómo funcionan (falla de conocimiento técnico), al mejorar dicha dimensión, aumenta la capacidad de los trabajadores para crear valor agregado. Y la última categoría es la incertidumbre, que al disminuir dicho grado, aumenta la productividad.

El capital físico está conformado por los bienes que se utilizan en la producción, como maquinarias y equipos. Por otra parte, muchos de los recursos naturales son no renovables (tierra), y por ende, no son reproducibles (Sinnott, et al., 2010; Izquierdo y Talvi, 2011). La dotación de recursos humanos, depende, principalmente, de dos factores fundamentales: por un lado, el demográfico al determinar el tamaño central y las características de la fuerza de trabajo o población económicamente activa (PEA) y por otro lado, el nivel de calificación de las personas que componen el PEA (Pascharoloupus y Patrinos, 2004). Para ello, las variables que más influyen son la educación, la salud y la experiencia, dado que mientras más educada y saludable y cuanto más aprenda a través de la experiencia más productiva es la mano de obra.

Existen distintos indicadores para medir el nivel del capital humano, como son la esperanza de vida y el promedio de años de escolarización alcanzados por la población. A su vez, se pueden utilizar otros como la incidencia de las enfermedades típicas del subdesarrollo, las tasas de analfabetismo y los niveles de cobertura del nivel primario, secundario y universitario.

No sólo son importantes los elementos del hardware por separado, sino que la interacción entre ellos es central para explicar el crecimiento (Galor, 2005). Los desarrollos teóricos recientes le otorgan gran importancia a la interacción entre la transición demográfica, el progreso técnico y la acumulación de capital físico y humano (Malthus, 1846).

Figura 2. Factores que posibilitan el desarrollo.

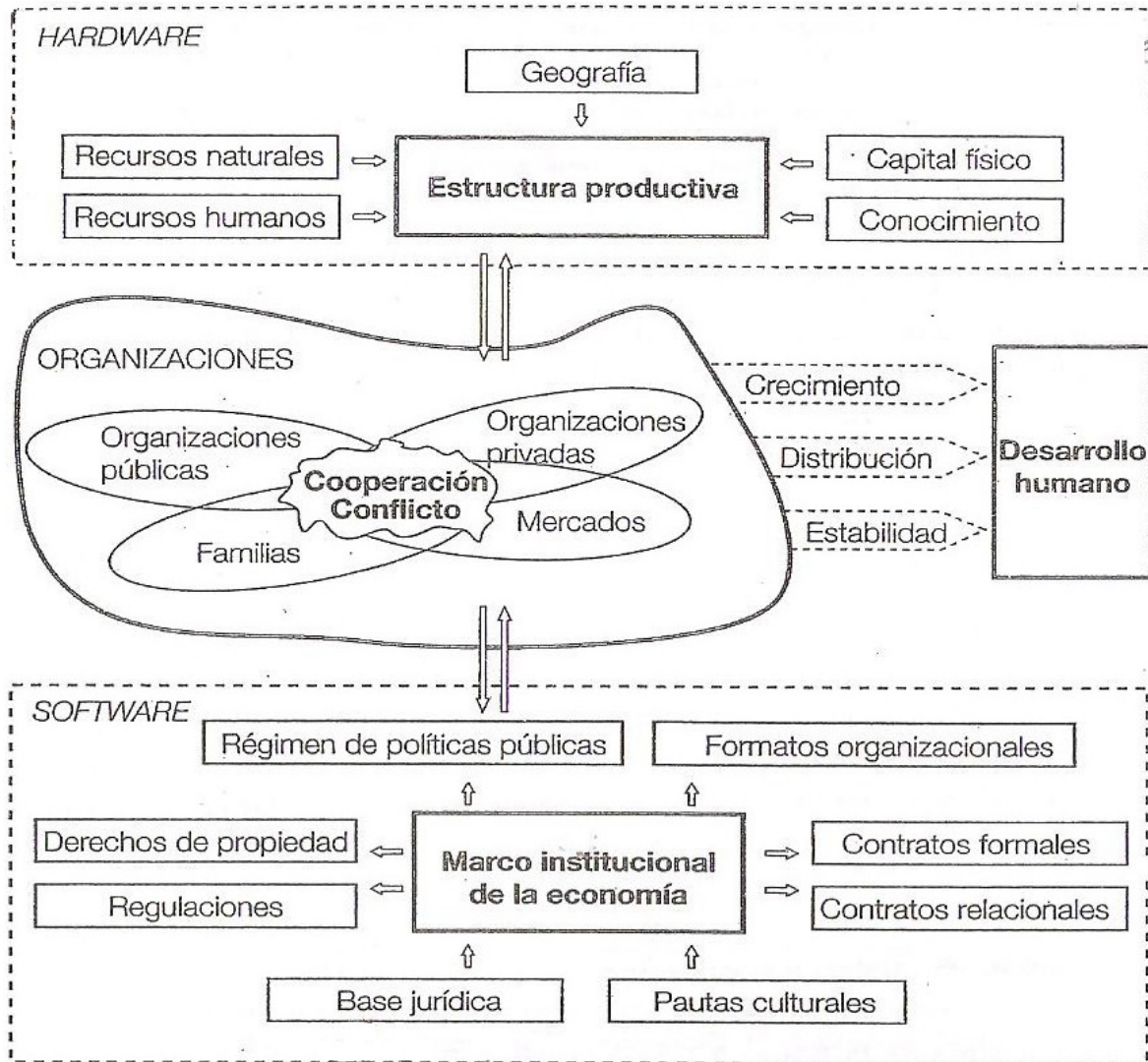

Fuente: Fanelli, 2012.

Es importante aclarar, que los recursos disponibles y la estructura productiva existente en cada momento son el resultado de la trayectoria seguida por la economía en el pasado. Como no pueden modificarse instantáneamente, dichos elementos fijan los límites materiales de la actividad económica; por lo tanto, cuanto mayor sea la disponibilidad de elementos en el hardware, menores serán las dos restricciones básicas de la economía, escasez e ignorancia y por consecuencia es natural asociar el crecimiento sostenible con la expansión del hardware.

Fanelli (2012), hace referencia al software como el **marco institucional de la economía**, cuya función principal es promover las reglas del juego que ordenan tanto las relaciones dentro de las organizaciones como las interacciones entre ellas. El autor se refiere a los *derechos de propiedad, las regulaciones, los contratos formales y relaciones, los formatos organizacionales* y el *régimen de políticas públicas*. Greif y Kingston (2011) afirman que el marco institucional de la economía se asienta sobre dos pilares: *la base jurídica general* que es provista por el gobierno de turno y las *pautas culturales* que surgen de la interacción dentro de un proceso evolutivo. Estos elementos guardan una relación jerárquica entre ellos.

Las organizaciones dentro de una economía local o regional se estructuran dentro de modelos o formatos provistos por el marco institucional, generando, gracias al buen uso del mismo, un proceso social evolutivo. Es decir, cada generación trae un legado de la anterior en donde se refleja el conocimiento adquirido al tratar de solucionar los problemas de negociación, motivación y ejecución que enfrentaron a lo largo de un proceso evolutivo.

Para el agente económico que se desenvuelve dentro de un ámbito, las reglas del marco institucional actúan como restricciones dadas de antemano, a las cuales debe atenerse. En otras palabras el software de la economía tiene la función esencial de generar rutinas para acordar, coordinar y motivar con el objetivo de reducir la incidencia de la incertidumbre estratégica sobre los resultados de la acción colectiva (Aoki, 2005).

Tanto el software como el hardware interactúan o cooperan para resolver conflictos dentro de las organizaciones para lograr un desarrollo, en donde juegan un rol importante, no todos con la misma transcendencia o magnitud, los *mercados, las organizaciones privadas, las organizaciones públicas* y *las familias* (Williamson, 1989).

La familia en la organización económica influye sobre tres factores, la demografía, la acumulación de capital humano y la formación de la identidad económica de los individuos que está dada por las creencias compartidas o esquemas cognitivos incorporados a través de procesos de socialización y aprendizajes en organizaciones como la familia y la escuela (Akerlof y Kranton, 2010).

Fanelli (2012), destaca que para que haya un desarrollo humano es necesario comprender, por un lado, cómo operan los canales de interacción entre el hardware y el software y las organizaciones y, por el otro, cómo estas interacciones terminan influyendo sobre el desempeño,

medido en base a indicadores como el crecimiento y la distribución de los ingresos. El canal desde la estructura productiva hacia las organizaciones, opera usualmente cuando se descubren nuevos recursos naturales o se incorporan nuevas tecnologías que demandan modificaciones adaptativas en las organizaciones públicas y privadas, los mercados y las familias (Arthur, 1996).

Asimismo, el canal que va del software a las reformas de cooperación opera frecuentemente por la vía de las reformas promovidas desde el sistema político en el marco institucional, al cambiar las reglas de juego, leyes, regulaciones que permitan ciertas conductas de los individuos y las organizaciones (Fanelli, 2007). Sin embargo, la interacción no sólo puede deberse a cambios políticos, sino también a las transformaciones en las pautas culturales. Un ejemplo es el rol de la mujer, que cada vez cobra mayor relevancia en las tareas agropecuarias.

La estructura productiva y el marco institucional de la economía no interactúan entre sí, sino con la mediación de las organizaciones y la conducta de los individuos. Una ley no puede acelerar o retardar la acumulación de capital o la explotación de un recurso natural, si no logra influir sobre la conducta de los individuos y las organizaciones, como también un recurso natural no se explotará si no se toman decisiones para organizar sus explotaciones (Banco Mundial, 1993).

Estas tres variables son determinantes centrales de la evolución del desarrollo humano, la que se puede definir como capacidades de las personas para ejercer libertades sustantivas y, de esta forma, optar por distintas alternativas de vida (Baquero Torr s y Rend n Acevedo, 2011).

Elizalbe (2004), al pensar en pol ticas p blicas, distingue algunos elementos que contribuyen a lograr procesos de desarrollo territorial exitosos: el enfoque multidimensional; la participaci n de todos los actores para generar una masa cr tica que puede repensar lo local y lograr negociar y articular voluntades y la presencia de agentes institucionales capaces de provocar contextos de desarrollo, ambientes industriales y espacios de innovaci n para los inversionistas privados. El autor pone en evidencia que existen numerosas barreras que retrasan el enfoque multidimensional como el centralismo del Estado, la falta de conceptos y convicciones pol ticas, el predominio de criterios t cnicos sectoriales, la dificultad de di logo p blico privado. Es necesario, que los sectores productivos entren en sinton a con las nuevas oportunidades de desarrollo, y que a su vez cuenten con el soporte del consenso local.

Un ejemplo de un desarrollo sostenible fue el acaecido en el Valle Inferior de Río Negro (VIRN), en donde se combinan, por un lado, la estructura productiva a través del capital físico, los recursos naturales, los conocimientos y por otro lado el Marco Institucional de la economía, dadas por las regulaciones, las bases jurídicas.

El Proyecto de Desarrollo del VIRN consistió en poner bajo riego unas 75.000 ha de tierra que integran una vasta zona, ubicada en el departamento de Adolfo Alsina, a unos 5 km de la Ciudad de Viedma, entre la margen sur del mencionado río y una elevación natural conocida como “barda o cuchilla”. La extensión entre ambos accidentes naturales es del orden de los 8 km, que forma el ancho del proyecto, siendo el largo de 100 km aproximadamente (Villegas Nigra, et al., 2013).

Dicha distancia está comprendida entre la boca (toma del canal principal sobre el río homónimo), el paraje conocido como Primera Angostura, en cercanías de la localidad de Guardia Mitre, y la desembocadura en el Océano Atlántico (Villegas Nigra, et al., 2013).

El proyecto contemplaba, además de poner en producción bajo riego una superficie importante de tierra y entregarlas a los colonos, la radicación de industrias de base agropecuarias. A los efectos de encarar la ejecución del proyecto se creó el IDEVI, organización con personería jurídica de derecho público y privado, a través de la ley, N° 200, sancionada por la Legislatura de la Provincia de Río Negro en las sesiones del mes de agosto de 1962, aunque se puso en marcha definitivamente en mayo de 1964.

A su vez, cumpliendo con la misión de fomento industrial y de comercialización, se radicaron una procesadora de tomate, un frigorífico de carnes y subproductos, una usina láctea. Empresas que eran administradas en sociedad con el IDEVI, dirigiendo a su vez, una filial de Abastecedora Argentina de Alimentos S.A, dedicada a la comercialización de todos los productos que se generaban en el Valle.

En resumen, en este primer capítulo se desarrolla el marco teórico de este trabajo, el cual cuenta con tres secciones claramente diferenciadas. En la primera se hace hincapié en el territorio, en donde se analizan brevemente las distintas concepciones que se hacen sobre el mismo. En la segunda, una vez analizado teóricamente el territorio, se procede a explicar el concepto del desarrollo territorial y cómo éste se relaciona con el primero. En la tercera, se

enfatican los factores que se deben tener en cuenta a la hora de estudiar las limitantes de un territorio desde el aspecto netamente productivo hasta el institucional; y cómo estos aspectos interactúan entre sí para fomentar un desarrollo sustentable. Finalmente, se concluye con un ejemplo de desarrollo que se intentó llevar a cabo en el Valle Inferior del Río Negro, pero no se llegó a completar en su totalidad.

CAPÍTULO II: ASPECTOS METODOLÓGICOS

El trabajo de investigación se llevó a cabo en Guardia Mitre, departamento Adolfo Alsina, Río Negro. El cual se encuentra ubicado geográficamente en la Latitud $40^{\circ} 26' 00''$ S y Longitud $63^{\circ} 41' 00''$ O (figura 3), aproximadamente a unos 97 km aguas arriba de Viedma (Río Negro y 80 km de la Ciudad de Carmen de Patagones (Buenos Aires).

Figura 3. Ejido de Guardia Mitre.

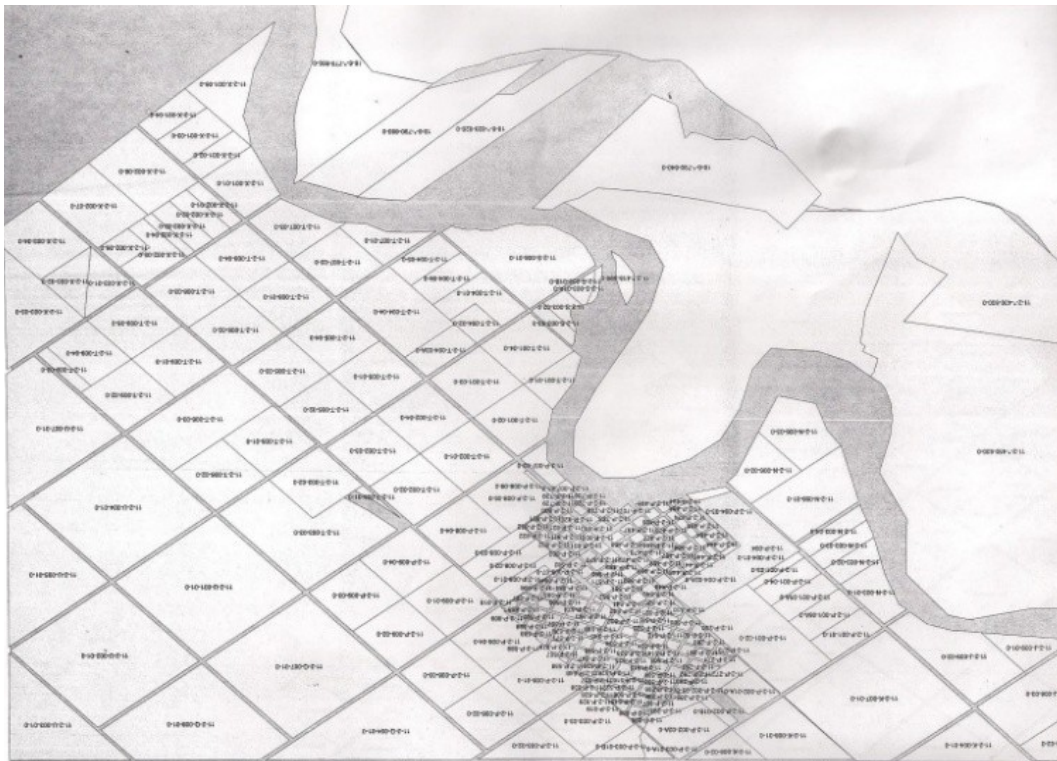

Fuente: Catastro de la Provincia de Río Negro.

Existen dos vías de acceso al mismo, una por la Ruta Nacional 250, de la trazada por la margen sur del Río Negro, cruzando el río a la altura del paraje Sauce Blanco en una balsa (figura 4) y recorriendo 2 km en camino de ripio; o por una Ruta Provincial 53 de ripio desde la margen norte que inicia en la localidad de Carmen de Patagones (Gallo et al., 1996).

Figura 4. Transporte en Balsa de Guardia Mitre.



Para llevar a cabo el presente trabajo y cumplir con los objetivos planteados, se realizó en primer lugar una investigación retrospectiva, con el fin de conocer cuáles fueron los hechos principales que se sucedieron en el territorio que dieron lugar a la situación de vulnerabilidad en la que está inserto. Para ello, se recurrió a fuentes primarias y secundarias, se recabó información de las Encuesta Permanente de Hogares, del Instituto Nacional de Estadísticas y Censo de la República Argentina (INDEC), de la Dirección Provincial de Estadísticas y Censos (Río Negro).

Sumado a la búsqueda bibliográfica, se procedió en segundo lugar, a una investigación prospectiva, longitudinal y observacional, en donde se recorrió el territorio para entrevistarse con actores, informantes calificados y productores durante el año 2016, 2017 y 2018 con el objetivo de observar y conocer cuáles son las alternativas que se podrían impulsar para generar un desarrollo sustentable, que sirva como base para la elaboración de un plan estratégico para la región.

II. 1. Entrevistas a informantes calificados

En función de los objetivos planteados, se realizaron entrevistas a informantes calificados durante el año 2016, 2017 integrantes del Gobierno Local y las Instituciones Públicas que tienen injerencia en el territorio. Para relevar información sobre los diferentes grupos de productores que hay en Guardia Mitre, como así también, cuáles son las principales fuentes de ingreso en la población urbana y cuál son para ellos los obstáculos y potencialidades para generar un desarrollo sostenible del lugar. Para ello se entrevistaron a la máxima autoridad del gobierno local, al ex intendente, a miembros del municipio, sociedad rural. También a miembros del INTA y del ministerio de producción de la Provincia de Río Negro. Cada una de las entrevistas será grabada, para luego transcribirla textualmente.

A los efectos de realizar la tipología o las clasificaciones se indagó acerca de, cuáles son las producciones primarias que se realizan en Guardia Mitre, si en los últimos 5 años han radicado personas a producir en la localidad y quienes se fueron. Dentro de cada producción, se indagó además si realizan algún valor agregado o no, y que tipo de nivel de conocimientos poseen. A su vez se intentó conocer cuáles son las principales actividades económicas privadas que se desarrollan en el ejido urbano.

Se procuró conocer además el nivel de participación social de la población local, el nivel de cohesión social en el territorio, la existencia de cooperación local, la identidad de los guardiamitrenses, la producción local, la calidad de los sistemas de salud, educación y transporte.

II. 2. Entrevistas a productores

A partir de la construcción de los diferentes tipos de productores, se seleccionó al azar a integrantes de cada uno de los grupos y se les realizó entrevistas para determinar los efectos que limitan el desarrollo, las razones de su permanencia en el lugar, las perspectivas a futuro y qué creen que debería suceder para impulsar un desarrollo sostenible. Las mismas fueron desarrolladas durante el período comprendido entre 2017 y 2018.

En las entrevistas el elemento medular del análisis es la narración de cada sujeto sobre sus experiencias. Es decir, se dejará que cada entrevistador hable libremente sobre cada pregunta que

se le realizó y que el mismo tenga la libertad de agregar lo que le parezca importante. Las mismas serán grabadas para posteriormente desgravadas y transcritas textualmente.

Los aspectos que se buscaron conocer en cada una de las entrevistas, a los distintos productores fueron los aspectos generales de sus respectivas actividades, las dimensiones ambientales y socioeconómicas. Si existen o forman parte de algún tipo de cooperación con otros productores y la calidad de las infraestructuras y los servicios.

Las variables a conocer en cada entrevista son:

Estructura productiva: En donde se indagará sobre los recursos naturales, humanos, capital, conocimientos, tipo de producción.

Marco Institucional: Se indagará sobre el incentivo a la producción, regulaciones de parte del Gobierno Local, Cantidad de Empleados en Relación de dependencia, Identidad o sentido de pertenencia.

Cooperación, Organizaciones: Se indagará sobre el grupo familiar que trabaja, ingresos extraprediales, cooperativas, asociaciones de productores, mercados, nivel educativo, comercialización.

En las entrevistas realizadas se hizo mayor hincapié fundamentalmente en el hardware de la economía, es decir, en conocer cual fue y cual es actualmente la estructura productiva, con el fin de conocer cuáles son los factores que se han debilitado con el transcurso del tiempo que han provocado la situación actual de Guardia Mitre.

Por otro lado, también se ha tratado de indagar en cómo las organizaciones en sus distintas estructuras ya sean organizaciones públicas, privadas, familias y mercados manejan los conflictos e intereses de la estructura productiva para dilucidar cuáles o qué actividades se podrían impulsar o mejorar para fomentar un desarrollo humano inclusivo y sustentable en el tiempo.

Por su parte software o el marco institucional de la economía propuesto por Fanelli (2012), no se ha podido tocar con la profundidad que el tema merece al ser una pata fundamental para el estudio del desarrollo humano. Esto se debe por un lado a que por el pequeño tamaño de la población, tanto rural como urbana del territorio no se han podido acceder o conocer contratos formales, contratos relacionales, derechos de propiedad entre los distintos actores de la economía. Además, por otro lado, los datos censales que se manejan son antiguos ya que los mismos tienen casi 10 años de antigüedad.

CAPÍTULO III: RESULTADOS Y DISCUSIONES

III.1. Características históricas de Guardia Mitre

El territorio rionegrino se convirtió en el espacio poblado más antiguo de la frontera sur, ya que se originó a partir de la creación del Fuerte El Carmen (1779), en el marco de la política defensiva desplegada por la dinastía borbónica para el litoral marítimo del Virreinato del Río de la Plata.

Gran parte del territorio del Río Negro requería de la acción estatal para superar los factores condicionantes del desarrollo agropecuario. Dicha acción se limitó, durante esas primeras décadas al Alto Valle (norte del territorio), instalándose en 1889 el ferrocarril e iniciándose obras de riego que impulsaron la producción vitivinícola y frutícola de la región (Ruffini, 2009).

Viedma, zonas de quintas, fue declarada en primer lugar, Capital del Territorio Nacional de la Patagonia en 1878 y Capital del Territorio Nacional de Río Negro cuatro años después. En 1957 fue declarada Capital provisoria de la recién creada Provincia de Río Negro y en 1973 declarada Capital definitiva de la provincia.

Carmen de Patagones (Provincia de Buenos Aires), sobre la margen sur del Río Negro, fue fundada el 22 de abril de 1779 en conjunto con Viedma con propósitos defensivos por el reino de España, como un único conglomerado. El poblado principal se asentaba en la margen norte para evitar las frecuentes inundaciones que producía el río.

La región era ganadera, principalmente ovejera, aunque también se producían vacunos y equinos y se cultivaba trigo en condiciones de secano. Había una zona de colonia, en donde en pequeñas chacras de unas 20 ha aproximadamente se sembraba trigo. Mientras que en grandes extensiones, de media a una legua (2500 ha) dedicadas a la ganadería ovina, posteriormente reemplazado por los bovinos. La zona de monte siempre fue considerada un sinónimo de “atraso” y habitualmente se realizaron intentos de desmontar para realizar cultivos de trigo.

Ante el peligro inminente y la urgencia de los vecinos de Carmen de Patagones, el Consejo Deliberante Maragato, propuso en 1860 establecer una nueva guardia en el margen norte del Río Negro (Toldo, 1980). El Coronel Julián Murga fue el encargado de ejecutar dichas tareas, eligiendo un paraje situado a 14 leguas aguas arriba llamado China Muerta como punto de

erección del nuevo fuerte. El 14 de diciembre de 1862, se inició el traslado de la tropa encargada de concretar el proyecto, dando lugar dos días después a la fundación de la Nueva Guardia General Mitre (hija de Carmen de Patagones).

Los primeros en afincarse provenían de las filas del ejército y del vecindario de Carmen de Patagones, así se incorporaron a la región de Guardia Mitre muchos apellidos típicamente maragatos, tales como Martínez, Olivares, Herrero y Cabrera. También aparecieron los Guerrero, Castro, Crespo, Ibañez y más tarde otros de origen europeo que recientemente habían arribado a Carmen: Bertorello, Marinolich, Vinchich, Vernego, Pérez, Quinteros (Bustos, 2012).

En 1880 Guardia Mitre quedó unida a Patagones y Viedma por la Escuadrilla del Río Negro que utilizaba barcos de metal con fondo plano e impulsores a vapor de gran potencia. En 1881 el General Conrado Villegas, jefe de las fuerzas expedicionarias allí acantonadas, cambió el nombre por el de Coronel Pringles, pero a principios del presente siglo el Consejo Municipal de ese pueblo propuso al Gobernador de Río Negro restituir la antigua denominación.

La Guardia situada a escasos metros del Río Negro, junto a bosquecillos de Sauces, alcanzó su autonomía en 1885, año en el cual se logró que sea uno de los más importantes de los siete departamentos del entonces territorio de Río Negro (Vapnarsky, 1983), motivo por lo que se instaló un juzgado de paz.

Lentamente la guarnición militar de Guardia Mitre y la región en general se fueron convirtiendo en un poblado debido a la fertilidad del suelo y al esfuerzo de los colonos, adquiriendo gran relevancia económica y estratégica. El canal de Riego de los Sanjuaninos, hacia fines del siglo XIX, fue el primero construido en la Provincia de Río Negro, y da señal de la trascendencia y envergadura que tenía el poblado (Casamiquela, 1995). Otro aspecto digno de resaltar fue la creación de la escuela primaria oficial mixta en 1879, siendo la tercera más antigua desde la creación de la Gobernación del a Patagonia en 1879 (Rey y Vidal, 1975).

El territorio se organizó en torno a las riberas del Río Negro, río alóctono ya que no recibe efluentes, con gran cantidad de meandros e islas fluviales, y discurre entre bardas o terrazas que forman las mesetas patagónicas, a través de un valle de inundación de ancho variable y tierras muy fértiles producto de la sedimentación (Rey y Vidal, 1975).

Considerando la producción primaria, Guardia Mitre formaba parte de un sector productivo intensivo conjuntamente con alrededor de unas 40 islas fluviales formada por arena o grava, que

en parte por las inundaciones, están completamente separadas de la orilla. Se convirtió en un punto clave de toda la economía zonal que incluía las islas fluviales, de producciones intensivas bajo riego que el conglomerado Viedma – Patagones no poseía, constituyéndose como la principal fuente de abastecimiento de frutas frescas y desecadas, frutas secas, verduras, mieles, vino y heno de alfalfa para las estancias de la zona (Toldo, 1980). La importancia de la localidad, se debía en parte a que era un cruce de cargas en carretera para el incipiente transporte entre el puerto de Patagones y el Alto Valle, y además su producción estaba sobre la margen norte del río, por lo que no era necesario cruzar el mismo para sacar y comercializar los productos, lo que los tornaba más económicos. La diversificación productiva evitó que el territorio dependa de una o unas pocas producciones y a su vez se fortalezca la base económica local.

Guardia Mitre y las islas conformaban lo que moderadamente llamamos un conglomerado productivo dedicado a cultivos, que se regaban naturalmente en otoño y primavera, con los picos de la crecida del Río Negro u ocasionalmente por bombas que elevaban el agua al río. Esto mantenía al valle con la humedad durante el resto del año, permitiendo toda la diversificación productiva. Se producía frutas, verduras, forrajes, carne bovina y ovina (Gallo et al., 1996) Se producían, además, frutas de pepita (peras y manzanas), de carozo (duraznos y ciruelos), citrus, olivos, nogales, viña para vinificar, hortalizas de hoja, alfalfa para henificar, confeccionando grandes fardos de 40 – 60 kg con malacate, lana, carne, aves, huevos y cueros de animales silvestres, principalmente zorros. Por otro lado se elaboraban principalmente para venta durante el invierno vinos pateros, conocidos como chocolí, frutas desecadas (orejones de durazno de ciruelas), licores, nueces peladas y mieles de alta calidad que se vendían localmente o se transportaban los productos por vapor o por carreteras por localidades cercanas.

Es decir había un verdadero complejo de producción de materia prima, transformación de los productos, acondicionado y transporte, que generaban riquezas que eran retenidas en la zona, empleo de mano de obra local. En otras palabras constituía una parte de lo que moderadamente llamamos los cinturones verdes de las grandes ciudades.

Hasta entrados los años 30, la apicultura era una actividad muy importante, en donde se producían mieles de muy buena calidad. Arminio Martínez, un productor guardiamitrense llegó a

obtener premios internacionales (Angel Zingoni, com pers²). Sin embargo esta actividad ya no se realiza más.

La localidad recibía, además, el ingreso de la zafra lanera, que era realizada con grandes máquinas, de 10 a 14 manijas o peines que empleaban alrededor de 20 – 25 personas por equipo y que esquilaban a razón de 120 a 180 mil cabezas por equipo o comparsa. Guardia Mitre era el asiento de unas 10 a 12 comparsas, por lo que era considerada la Capital de la Esquila (Carlos Manterola, com pers³), que se extendía entre noviembre y febrero y que representaba el ingreso de una gran suma de dinero extra y que era retenida en la localidad. A dicha actividad se le sumaba la llamada media esquila, realizada entre marzo – abril, que aportaba en el mismo sentido, aunque en menor magnitud que la primera, riquezas para la población local. La esquila grande incluía, además la zona de la Provincia de Chubut.

Para clarificar aún más la importancia que significaba la esquila para la riqueza local, el ex intendente Miguel Demasi, comentó al respecto.

“De acá (la casa de él) salían dos máquinas de la comparsa de esquila. Una de 12 manijas o otras de 14. Iban con el camión, esquilaban las estancias más importantes. En una 20000, en otra 14000 y en otra 18000. Yo atendía una máquina. Duraba de noviembre a enero inclusive. A veces todo febrero. La mayoría eran esquiladores de acá, el resto de Patagones.

Todavía queda algún bar donde se juntaban. Nosotros teníamos que llevar las manijas, había buenos mecánicos, los mecánicos eran todos de acá.

Llegábamos a esquilar 120000 animales, esquilábamos para toda la Empresa La Anónima. En esa época con dos o tres cosechas de lana se pagaba el campo (Borrelli y Oliva, 2011). Había muchas comparsas, 10 o 12 comparsas. La gente invertía localmente porque todos vivían acá, uno iba a la comparsa de esquila y volvía con los bolsillos llenos de plata. En esos 3 meses, ganabas como por 6 meses. Acá se hacían esquilas porque se hacía media lana. Es decir, había mucha gente que vivía de la esquila nada más. Los peones vivían de eso. Luego en invierno limpiaban algún potrero, estiraban o ponían alambres, postes, limpiaban picadas (en lo que se hacía a pico y pala). Había mucho más trabajo manual, laburaban todo el año. Se reemplazó todo por vacas”.

² Ingeniero Agrónomo Angel Zingoni. Intendente de Guardia Mitre desde el 2015 hasta 2019. Tuvo otro período al frente del municipio desde 1987 – 1991.

³ Carlos Manterola. Contratista Ovino de Carmen de Patagones.

Hacia la década del 50, gran parte del comercio de Guardia Mitre, que contaba con un amarradero, y la comunicación se realizaban por el río. La navegación sobre el Río Negro (Figura 5), que se iniciaba en Patagones y Navegaba aguas arriba hasta Choele Choele, tardaba alrededor de 7 días en llegar a destino.

Se navegaba de día, dado que el río presentaba numerosos obstáculos, palos, raigones, maderas flotantes, pedreros, banco de arena, las cuales eran removidos en gran medida por las crecidas de río.

Además era de carácter estacional, no se realizaban en épocas de estiajes, tampoco de noche, y las embarcaciones requerían de reparaciones frecuentes. Los repuestos se trían de Inglaterra, y tardaban meses en llegar. La Flotilla del Río Negro fue en su momento privatizado, los cuales fueron devueltos en estado calamitoso cuando se terminó la concesión.

Durante la navegación para pedirle a la embarcación que se arrime a la costa, se agitaba banderas blancas, con el objetivo de indicarle al capitán que había alguien con interés de embarcarse, recibir alguna mercadería o embarcar algún producto. También se llevaba correspondencia, en un sistema que operaba como un transporte “lechero”, que paraba donde hacía falta (Enrique, 2015). Es decir, la importancia de la navegación por el negro, radicaba en que las embarcaciones no sólo transportaban personas, sino además, servía para el envío de todo tipo de mercadería como fideos, harina, azúcar, fruta, pan, verduras y otros (Miguel Demasi, com pers).

Figura 5. Vapor Río Negro. Escuadrilla del Río Negro

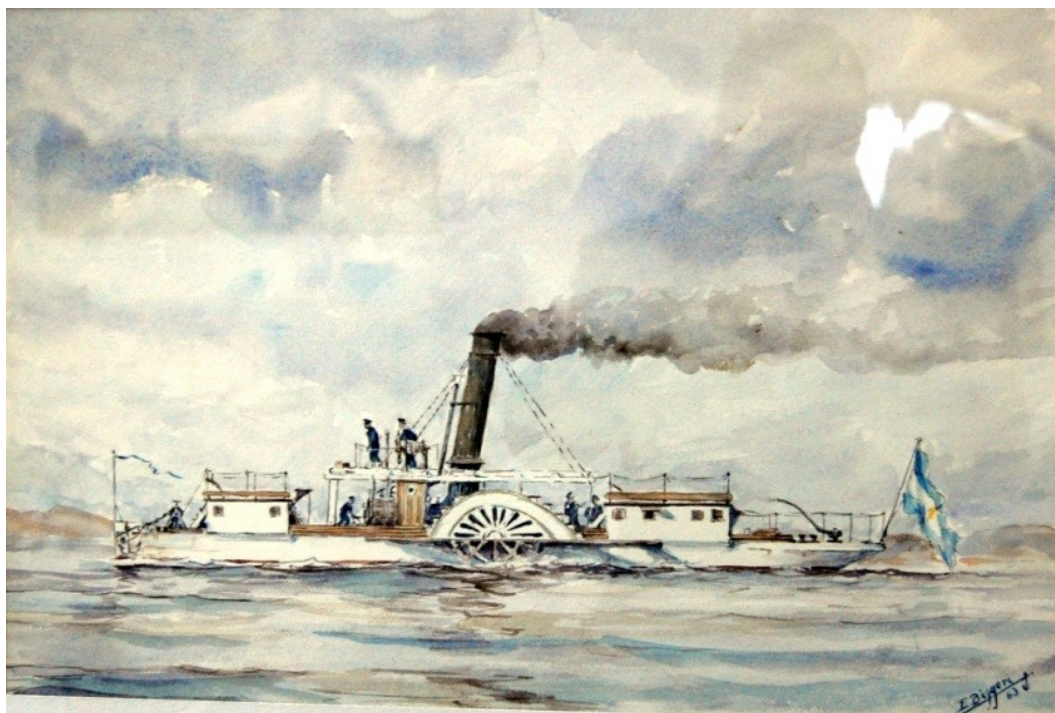

Fuente:<http://www.histarmar.com.ar/Armada%20Argentina/Buques18521899/BuquesRioNegro/RioNegro-Vapor.htm>

Otras de las producciones que jugaba un rol central en Guardia Mitre, no sólo por su valor económico, sino también social era la vid. Para destacar la importancia del vino, se cita los comentarios de dos informantes calificados. Miguel Silva⁴ comentó al respecto:

“El vino Chocolí, patero, muchas familias hacían ese vino. Había pequeñas bodeguitas, eran bastantes rudimentarias. Los piletones eran contruidos, los que yo conocí por lo menos, eran contruidos de cemento. Algunos tenían alguna bordalesa grande de decantación y después se almacenaba habitualmente en bordalesas de 200 o 100 l.

Se trasladaban en bordalesas, en esa época en el campo era habitual, no como ahora. Vos comprabas una bordalesa de vino, comprabas un tonel de vino, que era de 200 l. O había otros más chicos de 100 l. Después empezaron a aparecer damajuanas, venía el vino en damajuanas de 20 l. Damajuanas grandes, que venían en un cajón de madera.

⁴ Miguel Ángel Silva (Carmen de Patagones, Provincia de Buenos Aires). Ingeniero Agrónomo Universidad Nacional del Sur. Magister en Administración Pública. Universidad Nacional de Córdoba. Profesor Adjunto regular Universidad Nacional del Comahue. Técnico del Área de Producción Animal en INTA EEA Valle Inferior. Ex decano CURZA-UNco y ex Vicerrector Universidad Nacional del Comahue.

El vino, al igual que otras mercaderías se comercializaba directamente a Stroeder (Provincia de Buenos Aires), o a lo largo del trayecto hacia dicha localidad a quien le quisiera comprar.

Por su parte el Ing. Daniel Miñón⁵ aporta al respecto

“El vino Chacoli, Chocolí o Txcolí era un vino fresco, nuevo, alcohólico. No era de calidad, era un vino patero. Pero era un vino folklórico que se mantuvo hasta ahora, hasta hace muy poco. Cuando yo llegué en los 90 todavía se conseguía vino Chacolí, era muy tradicional en los asados y se distribuía a domicilio, no se compraba en locales comerciales y la gente mostraba interés por este vino artesanal. Se vendía en damajuanas de 10 l, algo poco habitual ya que el vino común se vendía en damajuanas de 5 l. Ahora no se habla. Incluso se celebraron varias fiestas del vino Chocolí en Guardia Mitre. Creo que en Guardia Mitre lo está recuperando como un vino artesanal a muy pequeña escala. Es un vino emblemático de Guardia Mitre y las islas”

El vino casero⁶ quedó como identidad del pueblo, por ser el último lugar donde se dejó de producir a gran escala. En una entrevista, el ex Intendente Miguel Demasi, hace hincapié en la importancia social y cultural que tenía el vino, al considerar:

“Yo hice la primera fiesta provincial del vino Chacolí. La fiesta no se hizo más por falta de producción. Es un vino bastante lindo de uva. Una chinche, no se sabe la especie. Se vendía en Villalonga y Stroeder. Es dulzón, en la primavera fiesta provincial de 1000 l. Vino de manufactura rápida”.

Guardia Mitre producía también alfalfa para henificar, suplemento proteico muy importante para los establecimientos ganaderos que se estaban desarrollando en ambos márgenes del río El Ing. Miguel Silva aportó:

“En todo el noroeste patagónico, la única zona en que se conseguía fardo en cantidad y calidad era Guardia Mitre, un poco se podía conseguir en Viedma – Patagones en lo que se llamaba la “Laguna Grande”, alguna isla, chacras ribereñas.

La producción se realizaba por riego natural, o con sistemas de bombas de riego que eran motores antiguos a explosión de un pistón y dos pistones que estaban a la orilla del río. Ataban

⁵ Daniel Miñón. Ingeniero Agrónomo. Universidad Nacional de Rosario. Magister Scientiae en Producción Animal-Universidad Nacional de Mar del Plata. Docente de la Universidad Nacional de Río Negro. Investigador del INTA en Producción Animal y Sistemas de Producción, EEA Valle Inferior. Representante del INTA en el Programa Cooperativo para el Desarrollo Tecnológico Agroalimentario y Agroindustrial del Cono Sur (Procisur). Asesor del PIN V-091 de la Universidad del Comahue.

⁶ El Instituto Nacional de Vitivinicultura considera que para ser un vino artesanal no debe exceder los 4000 l de producción anual.

el motor en una plataforma, bomba con una correa, una polea larga, bombeaban y regaban con eso. Si no también se solía regar con molinos grandes que sacaban el agua de la orilla del río.

Antiguamente el pasto que se producía, se enfiaba con un sistema llamado “Malacate”. Era casi todo de alfalfa, era un fardo muy comprimido, de 40 – 50 kg”

III.2. Actores sociales y económicos de Guardia Mitre

En base a las entrevistas con los informantes calificados se visualiza como actores sociales, que viven en el territorio:

Un club: en el territorio existe el Club Social y Deportivo de Guardia Mitre, unión de dos clubes. Boca y Huracán, sin embargo aún no cumple la función social que debería. Ángel Zingoni, aportó al respecto *“Este club lo manejaba la municipalidad, había perdido la personería jurídica. Copaban todo. No se hacían asambleas, no estaban cumpliendo el rol social. El club tiene una comisión, pero aún no llega a cumplir el rol social, tiene una sola actividad (fútbol) y a medias, se está trabajando para que haya otros deportes, pero el problema acá es la falta de profesores.*

Siguiendo con el rol del club el Juez de Paz, hace hincapié en la dificultad para cumplir su rol, aludiendo: *“Sí, esta medio... Creo que es una de las cosas de la crisis económica lo tiene a mal traer. Hay un club que es Social y Deportivo, que se dedicaba exclusivamente al deporte y la posibilidad de atraer a la juventud hacia un deporte sano, pero le cuesta, le cuesta mucho porque es todo a base de dinero, no hay nada que no se hagan a través de adquisiciones que son costosas.*

Incluso la participación deportiva, hace cuánto... 2 años, 1 año que se dejó de hacerlo, era un club que participaba en la liga rionegrina y dejó de participar porque los costos de mantenimiento de esa actividad no lo podía soportar el club”

Hay un bar, que convoca más a personas mayores que a jóvenes. A su vez solía funcionar una heladería como punto de encuentro de los jóvenes, que sin embargo no tuvo mucha aceptación. Al respecto uno de los jóvenes Guardiamitrenses aportó al respecto: *“No tenes mucho acá. Inclusive cuando estaba abierta la heladería se juntaban más en casas particulares, hacían jodas particulares que los que iban al lugar, al establecimiento.*

Sociedad Rural: Guardia Mitre cuenta con una Sociedad Rural, que sin embargo, la población no se acerca. El ex intendente Miguel Demasi, aportó al respecto *“La sociedad rural ha perdido peso, funcionaban, se limitaba a otorgar alguna guía, manejaban el tema del pasto ahora que le mandan por los incendios. La gente no se acerca como se debería acercar”*

Los actores económicos, por su parte, de acuerdo a la información recabada de los informantes calificados se pueden clasificar de la siguiente manera.

Empleados públicos: Un gran porcentaje de los habitantes de Guardia Mitre son empleados públicos, entre municipales, provinciales y nacionales. El Intendente de la localidad apuntó al respecto:

“Mira entre jubilados, empleados públicos, jornaleros, que yo tengo acá debe haber unos... y son todos el 90%. Dentro de los municipales, el 15% lo tenemos nosotros y te hablo de 900 habitantes. El resto tenes y ponele jubilados un 60% ponele un 50% “.

Desglosando un poco más al respecto, sobre la situación del municipio, el mismo hizo hincapié aludiendo lo siguiente:

“El municipio tiene una secretario, el resto son coordinadores. Coordinadores de desarrollo social, deportes, turismo, cultural.

El hospital es provincial funciona bien. Hay 20 empleados, sin ningún enfermo. El tipo que le duele algo, ambulancia a Viedma. Ambulancias hay 2, una nueva que la mandaron en octubre, noviembre. Debería haber 3. Hay dos médicos generalista y odontólogos, la municipalidad planta permanente 13, contratados entre 42 a 43. Después todos planes y gente jornalizadas, pero te tenes que poner con la chequera a fin de mes. Se aseguran... En total 70-80 personas. El 80% de la coparticipación está para pagar salarios.

La directora del hospital, Elena Vargas, contabilizó la siguiente cantidad de empleados:

“Hay 27 empleados, 2 médicos, también personal de enfermería, licenciados, 4 o 5 administradores, farmacias, 3 choferes, mucamos”

A su vez dentro de los empleados provinciales podemos contabilizar a la policía a los del sistema de educación. Dentro del destacamento policial se desempeñan 4 personas que ninguno es de la localidad, están momentáneamente cumpliendo servicios, al igual que los del sistema de educación. Raúl Serra aportó al respecto:

“La mayoría de la policía no son de acá. No viven acá. Lo que están ahora es porque están cumpliendo servicios pero la mayoría no son de acá. Los que se recibieron de policía no están trabajando acá. En el caso de la escuela pasa exactamente lo mismo. Son pocos los maestros, profesores que son de acá. La directora es de afuera. Son de Viedma, puede llegar a ver alguno de Conesa, alguno de Patagones. Pero la mayoría de Viedma”

A su vez el territorio cuenta con un juez de paz, un organismo como el departamento rionegrino de agua.

A su vez como organismo Nacional está el Correo Argentino que cuenta con un empleado, pero que la única función que cumple es la de recibir y entregar correspondencia nada más. Al respecto la encargada del Correo Argentino especificó: *“Desde que yo entré se cerró como estafeta postal (hace 27 años) y sigue estando en la categoría de estafeta postal. Es decir, nos restringen los servicios, no tenemos servicios de giro, no tenemos carta a documento, no podemos, yo no puedo. No tengo una caja solamente de estampillas, no tenemos telegramas, servicios de telegramas porque Guardia Mitre no está situada entre las oficinas sistematizadas en donde tenemos que tener un código para acceder a eso”*

Los comerciantes son otro de los rubros que se podrían considerar como uno de los actores económicos de Guardia Mitre. Según el actual intendente de Guardia Mitre, actualmente en la localidad hay unas 20 patentes comerciales, dentro de los cuales se consideran comercios y servicios, aunque muy pocos viven exclusivamente de los servicios prestados. Al respecto, uno de los informantes calificados aportó: *“Los comerciantes hay como 5 o 6, bien. Tienes algunas panaderías, con rubros abiertos tienen un par de cosas, no solamente panadería y después un mini mercado... Si son varios, en total deben ser como 6 comercios.*

Los servicios, tienes algunos que hacen trabajos particulares de soldadura, uno o dos no más. Tienes mejor dicho, pero particulares en el sentido que no lo hacen como un servicio exclusivo. Viven de otra cosa y lo toman como algo secundario”.

Otro grupo económico importante son los ganaderos. Según el Senasa, hay alrededor de 26000 cabezas de ganado, sin embargo dado los períodos de vacunación los mismos no son exactos. Esto se debe a que durante ese transcurso de tiempo no todos los productores informan todos los movimientos de ganado que realizan. Dichos números de cabeza se desgranar según la siguiente tabla (tabla 1).

Tabla 1. Cantidad de cabezas por categoría en Guardia Mitre (período 2018)

Categoría	Número de cabezas
Vaquillonas	4500
Novillitos	2213
Novillos	582
Terberos	5868
Terberos	5000
Toros	1157
Cabras	918
Ovejas	3966

Fuente: SENASA.

Existen dos productores porcinos, pero con un gran porcentaje de informalidad, dado que comercializan los animales carneados en las mismas chacras, por lo que resulta difícil determinar cuántos cerdos y que categoría disponen.

Para graficar lo informal de la comercialización de los cerdos. Una de las productoras comenta al respecto *“Si vos tenes más o menos buena producción puede llegar a poner a 60 pesos el kilo no es caro y la gente te lo compra, un cuartito, una paletita, una costilla.*

A mí me pasa, porque yo le digo. Yo prefiero sacar así vender por pedazo. Capaz que me dicen pero no ganas nada. Sí que le gano porque yo me he hecho fama acá de vender así y la gente me compra en trozos. Yo no tengo muchos peros. Me dicen me puedo llevar un cuartito Rosita. Vino una señora sabe, un cuartito vendeme hija... Sí, porque no, si yo no pierdo nada. Al contrario porque muchos cuentan con platita, porque por ahí comprar uno entero se hace muy caro”

Además también se puede contabilizar aisladamente algún chivito, algún equino, ya que muchos de dichos animales, al igual que las cabras y algunos ovinos son para consumo propio, es decir, no se comercializan.

Los ganaderos se podrían clasificar de acuerdo a las entrevistas, por la cantidad de hectáreas disponibles de la siguiente manera (tabla 2).

Tabla 2. Clasificación de ganaderos de Guardia Mitre, según estratos período 2018.

Categoría	Hectáreas (ha)	Cantidad de productores
Subsistencia	1 – 200	10
Chicas	201 – 1250	30
Medianas	1251 – 2500	80

Grandes	> 2500	20
Total		140

Fuente: Serra, 2018.

No todos los productores ganaderos viven en Guardia Mitre. Muchos de los medianos a grandes y grandes ganaderos son, en general, de otras localidades y solamente tienen sus tierras en el territorio, pero no le dejan nada a él. El Juez de Paz, profundizó al respecto aludiendo: *“En grandes yo incluiría la figura del hacendado, propietarios de grandes lotes de campo de producciones ganaderas, casi exclusivos ganaderos. Y ganaderos por la topografía que rodean a Guardia Mitre en Valles y no montañas. Ellos, los grandes hacendados no viven en Guardia Mitre, nunca vivieron. Son los pequeños productores que alquilan que viven en el lugar.*

A su vez, Raúl Serra, aportó al respecto: *“No he sacado la cuenta pero son, ponele que sea el 50% de los productores, que no sé si no son un poquito menos todavía. Por qué la mayoría no vive acá. Ponele que algunos vengan estén en el campo y después se van a la ciudad, pero no están residiendo acá”.*

Otra rama económica, que se podría considerar son los **cebolleros**, pero sin embargo es un grupo, que realizan producciones de cebollas en el territorio en forma esporádica. Según el intendente Ángel Zingoni ninguno vive en la zona, tal es así, que actualmente toda la verdura que se consume en el territorio procede de Viedma. Haciendo referencia a esta situación el ex intendente. Miguel Demasi aportó al respecto: *“La fruta o verdura viene de Conesa o de Viedma, los negociantes van a buscarlo en su camioneta. La pagaría mucho menos si se produjera acá. Viene además un Boliviano, una vez al mes, que también lo vende. Y hace ese trabajo porque gana”*

Además, se podría considerar, como otro actor económico del territorio a los apicultores. Estos productores de miel son 3 y ninguno vive en la localidad, solamente tienen sus colmenas en el territorio.

Uno de los apicultores, radicado en la localidad de Viedma y que tiene colmenas en Guardia Mitre aportó al respecto: *“Hay gente, hay apicultores. Hay uno de Coronel Suarez, tiene una sala de extracción, llevan para la primavera, salida del invierno, primavera. Hacen los núcleos y por ahí se la rebuscan, lo que hacen en esa temporada es eliminar tiempo”*

“Esta gente, de Coronel Suarez, tienen una salita de extracción ahí en Guardia Mitre. Después hay otro muchacho de Coronel Pringles que también hace lo mismo. Andan dando vueltas por el monte, por la costa del río y van siguiendo la floración, entonces se van adelantando”

La vitivinícola es otra actividad económica, aunque en este caso es unipersonal, dado que en la actualidad existe un solo productor que produce vino artesanal, rondando alrededor de los 300 litros, pero que sin embargo tampoco vive exclusivamente de la vid, dado que posee un trabajo en el municipio local.

Otra actividad incipiente que está dando sus primeros pasos es el Turismo Rural. Actualmente en el territorio hay dos productores que poseen cotos de caza. Para cuantificar lo prematuro de la actividad el Intendente Ángel Zingoni subrayó al respecto: *Sí, hay uno, Uno y Raulito por ahí viene gente a cazar a la isla y por ahí podemos cuantificar. Ponele uno o dos de turismo rural”*.

Mientras que otro informante calificado, refuerza los dichos por el intendente al referirse al turismo rural como actividad muy incipiente al aclarar: *“Más que desarrollando hay perspectivas de poder hacer en un futuro. Lo que pasa es que recién se está llegando gente de turismo en la provincia. No sé si del Ministerio de Producción para fomentar el turismo rural. Sé que en algunos lugares se hace. No sé si turismo rural pero promueven la caza e animales silvestres”*.

Es necesario aclarar que muchos de los actores económicos de la localidad están contemplados en varios de los grupos descriptos anteriormente. Esto se debe a que la mayoría de los productores agropecuarios poseen ingresos extra prediales, ejemplo de ellos, el productor vitivinícola, como varios productores ganaderos son empleados en la municipalidad, por lo que durante la mañana están abocados a sus trabajos extra prediales y a la tarde a sus respectivos establecimientos agropecuarios.

Si bien la actividad económica en Guardia Mitre es muy precaria, según los datos del INDEC 2010. La localidad presenta una tasa de desocupación relativamente baja (tabla 3), incluso un punto porcentual más bajo que el de la provincia y el resto del departamento de Adolfo Alsina.

Tabla 3. Departamento Adolfo Alsina. Población de 14 años y más según condición de actividad y tasa de desocupación, por localidad. Pcia de Rio Negro. Año 2010.

CENSO 2010	Condición de actividad	Tasa de
-------------------	-------------------------------	----------------

					desocupación (%)
	Ocupados	Desocupados	Inactivos	Total	
Total Provincial	299.482	19.984	154.476	473.942	6
Total Depto. Adolfo Alsina	29.185	1.705	12.209	43.099	6
Municipio de Guardia Mitre	445	25	238	708	5
Guardia Mitre	419	25	224	668	5
Zona Rural Dispersa-	26	-	14	40	0

Fuente: Elaboración propia con base en INDEC, Censo Nacional de Población, Hogares y Viviendas 2010. Nota. No se incluye población en Viviendas colectivas.

No se pudo acceder a datos más recientes, pero se estima que la desocupación es muy baja. Según el intendente Ángel Zingoni no hay desocupación aludiendo: “*Desocupados no hay, vienen a pedir laburo y al menos una changas tienen. Si, si te hablo de los varones que son los jefes de hogar. Mujeres que quieran trabajar sí, yo les digo que no porque hay que trabajar a pica y pala. O sea que no hay desocupación*”.

Es decir, desde la vuelta a la democracia, el Estado fue el principal sostén de crecimiento del pueblo. El Estado Municipal se transformó como la única posibilidad de superación de la población local, ya sea a través de un empleo estable, subsidio, etc. (Daniel Miñón, com pers).

Eso hace que en Guardia Mitre no exista la pobreza o la misma es muy baja. Según el Censo 2010, las necesidades básicas insatisfechas en Guardia Mitre son de alrededor del 6% (tabla 4).

Tabla 4. Departamento Adolfo Alsina. Hogares con y sin Necesidades Básicas Insatisfechas, por localidad. Año 2010.

División	Al menos un indicador NBI
Departamento	
Municipio	

Localidad	Hogares sin NBI	Hogares con NBI	Total
Comisión de Fomento			
Total Adolfo Alsina	17.185	1.160	18.345
Municipio Guardia Mitre	303	19	322
Guardia Mitre	282	17	299
Zona rural	21	2	23

Fuente: Elaboración propia con base en INDEC, Censo Nacional de Población, Hogares y Viviendas 2010, procesado con Redatam+SP.

Es necesario aclarar que el método más conocido y utilizado en América Latina para estimar la pobreza es el de las Necesidades Básicas Insatisfechas (NBI), introducido por la CEPAL a comienzos de los años ochenta para aprovechar la información de los censos demográficos y de vivienda. Bajo este método se eligen una serie de indicadores censales que permiten constatar si los hogares satisfacen o no algunas de sus necesidades principales.

Usualmente, la insatisfacción de necesidades se evalúa en base a algunas características de la vivienda, tales como tipo de materiales, acceso a agua potable, a sistema de eliminación de excretas, o número de cuartos y a ciertos rasgos demográficos del hogar, como número de miembros, asistencia escolar de los menores, niveles educativos y condición de ocupación del jefe de familia (Feres y Mancero, 2001).

En Argentina, con el paradigma de “Necesidades Básicas” el centro de interés comenzó a trasladarse de consumo privado como así también aquellas provistas a través de servicios como los de agua potable, educación y salud (Lépore, 2007).

La definición de pobreza mediante este enfoque, implica para su evaluación la aplicación de un método normativo de carácter multidimensional de medición directa de las condiciones de vida. El que puede ubicarse entre los métodos que aceptan una visión absoluta de la pobreza, y dentro de ellos, en las denominadas necesidades básicas, considerando tanto las necesidades biológicas satisfechas de consumo privado, como así también aquellas provistas de servicios como agua potable, educación y salud. De esta manera, el método elegido es el de Necesidades Básicas Insatisfechas⁷.

⁷ El INDEC considerara que un hogar es pobre con NBI si sufre al menos de algunas de las siguientes carencias o privaciones:

NBI1: Vivienda de tipo inconveniente (Vivienda de inquilinato, precaria u otro tipo).

NBI2: Viviendas sin cuarto de baño

El ex intendente Miguel Demasi, afirma que en Guardia Mitre no hay pobres: *“No existen villas miserias en Guardia Mitre, los pobres viven al lado de los ricos que están por encima de la media nacional.*

Continúa afirmando, *venían con una receta, no podían comprar y ponía mi firma que te lo den del botiquín y a fin de mes arreglamos. Los concejales no tiraban la bronca, porque no sacaba remedio para mí de regalo, le daban al que necesitaba.*

Dado el Proyecto Patagonia el ex intendente e Guardia Mitre consigue gestionar el gasoducto, agua potable y gas, sin embargo no es un dato suficiente para erradicar la pobreza, factor que se lo puede vincular con la vulnerabilidad.

Los sujetos y hogares pobres que habitan en territorios de relegación urbana cuentan con capitales y recursos exiguos para afrontar los riesgos inherentes a los productores de reproducción ampliada de la vida cotidiana. El hambre, las enfermedades, los sucesos inesperados que requieren solvencia material y capacidad de desplazamiento para ser resueltos o contrarrestados exacerban el nivel de vulnerabilidad.

Ocurrencias climáticas, como el fuego que afectó recientemente al territorio de Guardia Mutre, hacen que miles de hectáreas productivas se pierdan y las familias no se puedan recuperar de dicha catástrofe con facilidad.

Se visualiza un gran deterioro en su infraestructura urbana y habitacional que se manifiesta por el tipo de viviendas, dado que las mismas son antiguas, precarias, generalmente de adobe, sin revestimiento, ni capa aisladora, sin acceso a sistemas de cloacas e incluso algunas de ellas no cuentan con baño instalado en el interior (Jorge Bustos, com. pers.⁸; Figura 6).

NBI3: Hacinamiento crítico (más de tres personas por cuarto)

NBI4: Hogares con niños en edad escolar (6 a 12 años) que no asisten a la escuela.

NBI5: Hogares con cuatro o más personas por miembro ocupado y en los cuales el jefe de hogar tiene bajo nivel de educación (dos años o menos en el nivel primario). (Capacidad económica).

⁸ Jorge Bustos: Lic. en Historia. Director del Museo Histórico Emma Nozzi. Carmen de Patagones (Provincia de Buenos Aires).

Figura 6. Fachada actual típica de las viviendas de Guardia Mitre



La vulnerabilidad, se visualiza más en la zonas rurales que urbanas, donde alrededor del 30% de las viviendas al 2010 cumplían con algunas de las siguientes condiciones: piso de tierra, sin provisión de agua por cañerías dentro de la vivienda, o no disponían de baño con descarga de agua (Gobierno de Río Negro, 2017).

Según algunos informantes calificados como técnicos del INTA, muchas de las propiedades de Guardia Mitre, se emplazan en tierras con problemas de títulos o tenencia regular de las parcelas (tanto urbanas como rurales). Asimismo, la deficiente infraestructura urbana se visualiza además en el alumbrado público deficiente, calles en mal estado (ninguna tiene asfalto).

Si bien el concepto de pobreza implícito en el método del NBI es un indicador, en la práctica se limita a unas pocas necesidades específicas, dejando de lado varios otros elementos relevantes de bienestar.

III.3. Identificación de los factores limitantes del desarrollo de Guardia Mitre

Toda actividad económica persigue como propósito central lidiar con dos limitaciones básicas que enfrenta la sociedad a la hora de satisfacer los objetivos que se proponen: la escasez de los recursos y la incertidumbre o ignorancia respecto de las condiciones del entorno y como operar en él; para ello la cooperación entre los agentes juega un rol central, al permitir resolver una

enorme cantidad de problemas de forma más eficiente que si lo intentan en soledad (Heath, 2006).

Fanelli (2012), plantea que es importante conocer la estructura productiva específica del territorio, la que no es más que el resultado de la trayectoria seguida por la economía en el pasado. Cómo no se pueden modificar instantáneamente, esos elementos fijan los límites de la actividad económica.

Geográficamente la localidad, cómo ya se ha indicado, se encuentra ubicada en el departamento de Adolfo Alsina (Figura 7), Provincia de Río Negro cuenta con una superficie agrícola ganadera en plena producción, de alrededor de 420 000 ha. Unas 36 000 has pertenecen al valle con posibilidades de ser regadas mientras que el resto son zonas de monte. El tamaño promedio de las chacras son de 25 ha. A su vez, las unidades productivas son alrededor de 180 (Figura 8; Serra, 2018).

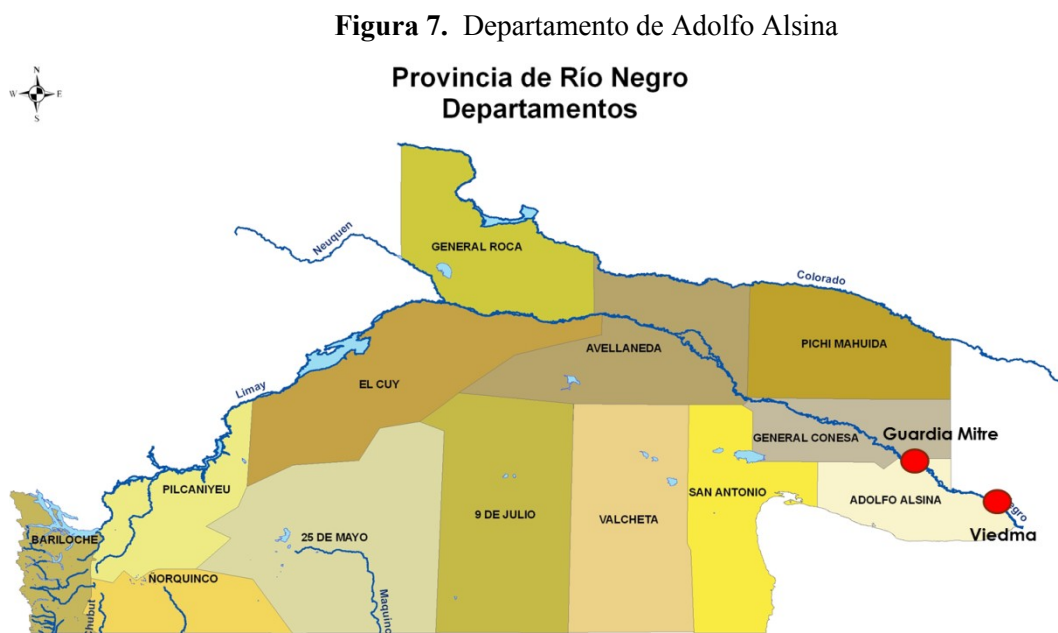

Fuente: Serra, 2018.

Figura 8. Imagen satelital de parcelas productivas de Guardia Mitre

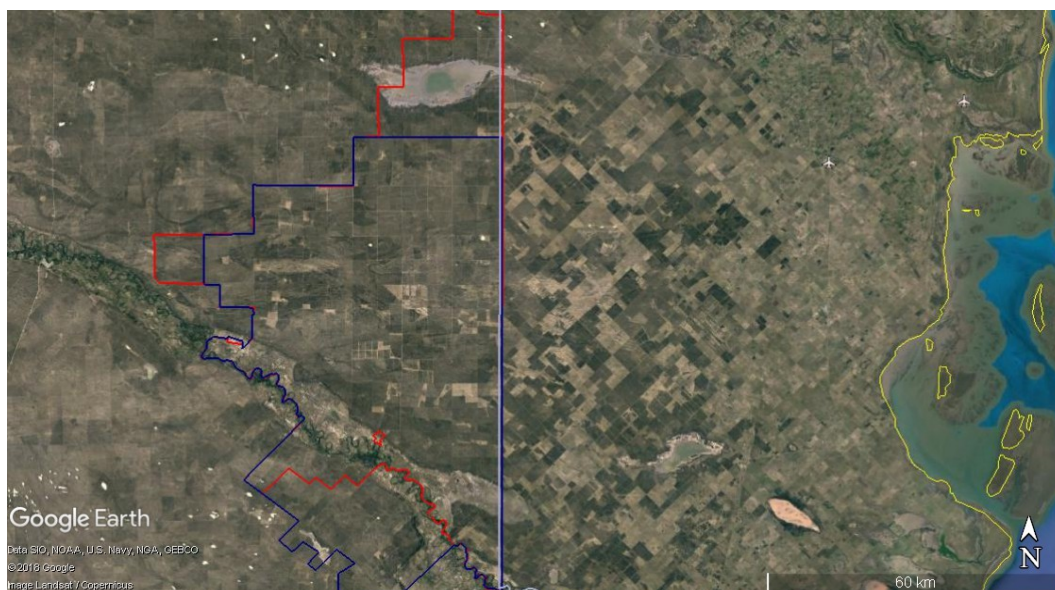

Fuente: Serra, 2018

En sus orígenes la geografía económica se centraba en las variables espaciales, pero actualmente se le asigna gran importancia al espacio geográfico en el que se asienta la estructura productiva (Rodrik, 2003), dada la gran relevancia asignada a elementos asociados con los rendimientos crecientes, cómo las externalidades de orden tecnológico y las economías de escala y aglomeración que encuentran diferentes posibilidades de desarrollo en diferentes espacios geográficos y son determinantes primarios de características como el grado de urbanización, la localización de actividades y las disparidades regionales internas (Venables, 2008a).

El área geográfica en estudio presenta problemas de competitividad, quedando aislada. Esto se debe a la sistematización de una zona bajo riego en el VIRN y la radicación de industrias de base agropecuaria sobre Viedma y Carmen de Patagones. Las economías de aglomeraciones y escalas de estas últimas ciudades han creado polos de atracción (Venables 2008b).

Estos rendimientos decrecientes han generado una gran heterogeneidad estructural, siendo Guardia Mitre una zona de subsistencia, generada no solamente por la baja densidad poblacional sino también por la falta y/o escases de obras de infraestructura, por lo que se torna necesario que las autoridades ayuden a coordinar la localización, proponiendo incentivos que guíen las inversiones y las decisiones de las organizaciones privadas.

La localidad es rica en Recursos Naturales, como agua, tierra y clima. Los suelos son típicos de zona desérticas, poco lixiviados, pobre en materia orgánica, baja tasa de formación y descomposición. A su vez, poseen, en general un horizonte cálcico por iluviación, con colores claros. Muchas zonas tienen bien desarrollados un horizonte argélico que indican un anterior clima más húmedo. El agua presente es retenida a gran tensión.

Los suelos, mayormente predominantes, poseen una textura fina a media, suavemente ondulado, enriquecido con carbonatos de calcio, los cuales se encuentran como finos cristales dispersos en la matriz. El pH suele ser neutro a básico, con una fertilidad en general moderada, con excepción de N, además suele presentarse problemas de sales, sodio y baja materia orgánica. En términos geológico son de tipo aridisoles y entisol.

Haciendo referencia a lo mismo, unos de los productores opinó al respecto: *“Hay unas chacras de muy buena calidad en Guardia Mitre, suelos muy arenosos. Hay otros donde estoy yo, por ejemplo, que los suelos no son tan buenos como lo es el valle.*

Hay unas chacras viniendo para este lado, del lado de Guardia Mitre para Patagones, que los úselos son excelentes, son los mejores del valle. Son suelos arenosos, franco arenosos, profundos y el resto son limosos pocos profundos, una pala. Ya después tenes un manto río negrense abajo que es un manto que no lo puedes evitar”

De acuerdo a su capacidad de uso, predominan los suelos arables con limitaciones y uso especial, con un 37,1%, seguidas por clase arables con un 36% (tabla 5).

Por su parte, el clima es semiárido, según la clasificación Köppen Garcia en Estepa (Köppen, 1918; Lorenz 1995), asociado a un clima caracterizado por veranos calurosos e inviernos fríos y secos. La temperatura promedio histórica es de 14, 8°C, registrándose las más elevadas en enero y las más bajas en Julio, con registros que rondan los 22,4°C y 7,4°C en promedio respectivamente

Las precipitaciones medias rondan los 300 mm anuales, siendo en agosto el período con menores registros pluviométricos. En los últimos 60 años, se registraron años con precipitaciones inferiores a los 150 mm y máximas anuales superiores a los 700 mm (Gráfico 1).

Tabla 5. Distribución estimativa de superficies por clase y sub clase.

Clase	Sub-clase	Clase			
		Arables	Arables con limitaciones,	No arables temporalmente	No arables

						uso especial					
	Límite	Ha	%	Ha	%	Ha	%	Ha	%	Ha	%
2	St	10592	23,5	1622	4	16656	37,1				
3	Sd	5932	12,5								
4	S	4976	11,1								
	Sd	8576	19,1								
	Psd	3104	6,9								
5	I	5920	13,2					10128	22,5		
	H	4208	9,3								
6	std	1984	4,4							1984	4,4

Referencia (St deficiencia de clase y topografía; Sd deficiencia de clase y drenaje; S deficiencia de clase; Psd tierra con aptitud preferentemente forrajera con deficiencia de clase y drenaje; I tierras aisladas; H tierras altas; std tierras con deficiencias de clase, drenaje y de topografía).

Gráfico 1. Precipitaciones totales registradas en Guardia Mitre en los últimos 60 años

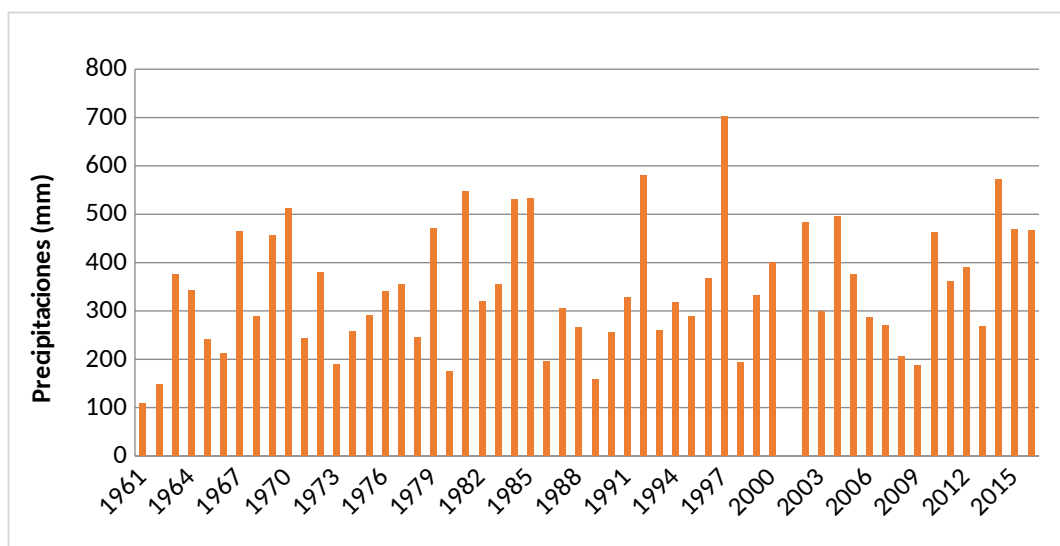

Fuente: Diseño propio con los datos aportados por Raúl Serra.

Dada las características edáficas y climáticas la vegetación predominante en las zonas áridas son los arbustos xéricos y en zonas menos áridas pueden aparecer las gramíneas. En otras palabras en la parte de secano son muy pocas las gramíneas que se pueden adaptar, como el agropiro, siendo en su gran mayoría inviábiles su producción al igual que las leguminosas para cosecha y/o pastoreo directo.

En cambio bajo riego las producciones son viables, al contrario que en secano, aunque con tiempos de aprovechamientos menores que en la pampa húmeda.

Sin embargo, pese a tener un clima seco, es recomendable para la producción de vid. Al respecto el Intendente Ing. Agr. Ángel Zingoni comentó al respecto:

“Cómo ser acá, si vos venís de Viedma acá. Con respecto a Viedma, en pleno verano tenemos 2-3°C grados más. Viedma en la noche refresca. Esto es clima continental, clima continental. O sea tenes esa ventaja, que la uva, el vino es mejor calidad, mejor graduación alcohólica el de acá que el de Viedma. Porque Viedma, al estar tan cerca del mar es más húmedo y en la noche refresca, se pone el viento del mar y refresca. Vos venís de Viedma y de la rotonda para acá es otra cosa.

Acá supón una cosa, que en pleno verano, te hace 38°C en el día y en la noche te baja 5°C. Hay días que sigue el calor y no podes dormir. Y en Viedma abrís la ventana y tenes aire fresco. Se pone el viento de mar”.

Los recursos naturales no son reproducibles y su precio depende mucho de la demanda (Sinnot et al., 2010; Izquierdo y Talvi, 2011), sin embargo para disponer de ellos se demanda inversión en exploración e infraestructura, los cuales son escasos en Guardia Mitre.

Guardia Mitre dispone, sobre todo, cerca de la costa del Río Negro, más allá de las limitaciones propias del terreno, con alrededor del 47% de la superficie con capacidad de ser regadas, para producción ganadera y/o forrajera. Sin embargo, los problemas agropecuarios de Guardia Mitre se deben a la falta de dicho factor. Se necesitan obras de infraestructura como el tendido eléctrico que te permita disponer de riego para la chacra, además de sistemas de nivelación para muchas de ellas

Al respecto Raúl Serra comentó:

Si vos querés poner hectáreas bajo riego una de las limitantes es la luz, la energía.

Cómo se ha comentado no sólo Guardia Mitre tiene tierra en cantidad y calidad para uso arable, más allá de algunas limitaciones, sino que además pose agua en abundancia, que no está debidamente aprovechada, no sólo para riego, sino también como valor turístico.

El Juez de Paz, Alejandro Rosso, hace referencia al respecto aludiendo:

“Agua hay en abundancia en el Río Negro, medianamente en abundancia en el Río Negro, pero son muy pocos los que la sacan. Si lo hacen, lo hacen ya algunas empresas, empresas de propietarios que no son de acá tampoco. Casi ninguno, salvo uno, que es nacido y criado acá en Guardia Mitre, que están aprovechando... bueno el factor económico también es muy

importante, eso, que están aprovechando la tierra que tienen y la están regando y tienen buenos resultados”

El río a su vez, tampoco es aprovechado como un valor turístico dado la falta de inversión, principalmente habitacional. Al respecto Raúl Serra, comentó al respecto:

“La limitante del turismo, pero que digo yo, que se va a ir ampliando, es la parte habitacional. Cada vez que se hace un evento lo que más cuesta es conseguir los lugares, espacio. Es una de las únicas limitantes que por ahí se tiene. Espacio en el sentido de habitacional, para que la gente que quiere alquilar o algo por el estilo, no”.

Otro de los componentes del hardware que hace a la estructura productiva es el capital humano. Guardia Mitre, como ya se aclaró previamente fue hasta mediados del siglo XX, una localidad pujante sin embargo, de acuerdo a datos del último Censo Población del año 2010 del INDEC (tabla 6), este pueblo contabiliza alrededor de 800 habitantes, evidenciando una clara tendencia al decrecimiento poblacional.

Tabla 6. Censo poblacional 2010

DIVISIÓN		CENSO 2010		
Departamento		Población		
Municipio		TOTAL	VARONES	MUJERES
Comisión de Fomento				
TOTAL PROVINCIA DE RÍO NEGRO		638.645	316.774	321.871
ADOLFO ALSINA		57.678	28.439	29.239
Municipio Viedma		53.618	25.969	27.649
Municipio Guardia Mitre		899	456	443
Comisión de fomento de San Javier		530	288	242
Rural diseminada		2.631	1.726	905

Fuente: Secretaría de planificación, dirección de estadísticas y censos, Gobierno de Río Negro.

Según el padrón electoral de la localidad, el número de votantes en los últimos años se mantuvo relativamente constante (tabla 7), lo que podría ser interpretado como un problema de envejecimiento poblacional.

Tabla 7. Número de electores habilitados y votantes en el ejido de Guardia Mitre de los últimos 10 años

Año	Electores Argentinos habilitados en Guardia Mitre	Electores Extranjeros habilitados en Guardia Mitre	Electores Argentinos que votaron en Guardia Mitre	Electores Extranjeros que votaron en Guardia Mitre	Electores totales que votaron en Guardia Mitre
1985					477
1995					482
1997	613	10	482	10	492
2001	614	4	478	3	481
2003	613	4	502	4	506
2005					504
2007					494
2009					576
2011	767				
2015	791	0	554	0	554

Fuente: elaboración propia, con datos aportados por el padrón electoral.

Las características de la fuerza de trabajo o población económicamente activa (PEA) en Guardia Mitre tienen características demográficas que permiten catalogarlos de vulnerables, dado, por un lado, que por su condición de edad, la población joven, que emigra no vuelve al pueblo. Esto genera una tendencia al envejecimiento poblacional, lo que limita, reduce, cuando no anula, determinadas posibilidades de innovación, aprendizaje y desarrollo para acceder a mejores condiciones de bienestar.

Por otro lado, es en general una fuerza no capacitada, cuesta mucho encontrar mano de obra capacitada. Esto se debe a que hay ciertas profesiones que por las características de la población no tienen lugar para desarrollarse en el territorio, con algunas excepciones como docentes y enfermeros.

Uno de los jóvenes que se entrevistaron destacó al respecto:

“Los jóvenes están estudiando. La mayoría y después claro, tienen que... Guardia Mitre no le puede ofrecer nada. Tienen que buscar su salida laboral en otro lado”

Apoyando el pensamiento de un joven de la localidad, Raúl Serra, aporta al respecto:

“Calificado encontras poco y nada. Si lo encontras no vas a tener inconveniente. No calificado es por ahí el más dificultoso a la hora de hacer algún laburo, sábado y domingo no encontras a nadie”

Aludiendo a la calificación de la mano de obra, Mario Poisot, un productor ganadero aportó al respecto: *“Yo traigo personal de afuera. En Guardia Mitre no hay, la poca que hay está ocupada. No es un problema de pago. Los jóvenes con algo de capacidad se van. Hay que traer de Viedma o de Patagones. Yo tengo mi casa que está bien, con direct tv, etc. Pago por día, \$8000 al mes, no tienen gastos y tienen un premio de \$60000 al año: 2 toros”*

Fanelli (2012), le da mucha importancia al nivel del capital humano al determinar la inversión mínima necesaria no sólo para mantener un nivel dado, sino incluso, para que las nuevas generaciones puedan utilizar las tecnologías existentes. Un territorio que se atrasa en la educación de su población, no es capaz de mantener el paso y desenvolverse en las sociedades modernas.

Esto se puede visualizar claramente en la dificultad de los jóvenes que finalizan el nivel secundario para entrar a un nivel superior, sea terciario o universitario. Según los entrevistados, dicho problema radica en que muchos de los docentes del nivel medio son idóneos. Al respecto una empleada pública nacional destacó:

“Con el tema de educación, a mí lo que me duele, que cuando yo ingresé a la secundaria, que fui la primera generación, se abrió con nosotros, la secundaria que la abrió Zingoni, este había una casa para los profesores y una casa para el director de la secundaria. Entonces, cuando los chicos tenían un problema, tenían a quien recurrir para que le saque la duda. Y yo veo que ahora todos los profesores vienen de afuera, la cabeza de la secundaria también vienen de afuera. Y creo que tendrían que permanecer acá, vivir acá. No conocen el día a día.”

Mi hija terminó la secundaria, se inscribió en la universidad para enfermería y lloraba todas las noches porque ni siquiera había visto la mitad de los ejercicios que le daban en la universidad. 6 meses y se tuvo que volver porque tenían que pagarle un profesor particular de matemáticas, para que la prepara para el año siguiente, se frustró, terminó frustrado y dijo que no voy más”.

Aludiendo al respecto, un joven Guardimitrense aportó lo siguiente: *“No hay muchos repitentes. Cuando yo fui al secundario, hace 5 años, no había muchos repitentes en ese momento, si había mucha deserción de chicos que por ahí se quedaban en el campo o porque tenían que ayudar a sus familias o preferían trabajar antes de ir a la escuela en ese momento. Ahora es como que van más abocado a lo que es educación. Lo que sí, que el nivel es bastante bajo. Entonces, cuando te toca ir del secundario a un terciario o universidad te cuesta mucho adaptarte. Hay chicos que han empezado y han tardado 2 años en poder continuar con la carrera porque lo que es matemática, lo que es ciencias básicas que no han podido sacar y han tenido que pagar maestros particulares para poder pasar los primeros años. Eso se debe a que no son maestros, muchos son idóneos”*

Sin embargo, sería injusto enfatizar que todas las fallas son por el sistema educativo formal que no funciona, sino además, es necesario destacar que muchos de los hogares de Guardia Mitre no le están dedicando la importancia que merece a la educación. El director del establecimiento de educación primaria, comentó respecto al ausentismo.

“Por el cambio en la sociedad, no le dan importancia a la educación. Los padres no lo traen al colegio. Los alumnos no vienen por resolución de los padres porque el lugar, no reúne las condiciones de seguridad necesarias.

No, clases hay. Es la decisión de los padres. Los docentes están trabajando, entregan trabajos prácticos, cumplimos nuestros horarios, se hacen tutorías”

Algunos autores señalan que el sesgo de la dotación de recursos hacia las tierras cultivables contribuyó de manera muy relevante a determinar la forma en que se ocupó el territorio (Sinnot et al., 2010).

Uno de los factores que trajo aparejado la merma en la mano de obra, fue la cercanía a la localidad de Viedma, no sólo por la sistematización del área regada, que facilita la producción agropecuaria, sino también por la atracción que resulta Viedma como capital de la provincia de Río Negro. Daniel Miñón comentó al respecto.

“A partir de 1956, Viedma como Capital de la Provincia de Río Negro, fue adquiriendo un rol administrativo creciente, la burocracia que se fue consolidando se comportó como un atractivo para los jóvenes guardiamitrenses, que podían conseguir un buen trabajo y hacer carrera. Éste es un factor que incide en que la localidad pierda gravitación regional”.

Otro de los factores que limitan el desarrollo es el progreso técnico otorgado por el conocimiento. En este caso, Guardia Mitre no es la excepción al resto del País, en donde la mayor porción del crecimiento se explica por la acumulación del factor capital y trabajo y sólo una porción muy baja por efecto del progreso técnico (Coremberg et al., 2007).

Los progresos tecnológicos en productos y procesos así como en la organización por la vía de incorporación de conocimientos se pueden dar dentro de la firma, dentro de una actividad o entre actividades (Coremberg 2009), resultando indispensable para incentivar las actividades con rendimientos crecientes que sostienen el crecimiento a largo plazo y compensan los rendimientos decrecientes de la acumulación.

En Guardia Mitre el conocimiento es una herramienta intangible difícil de adquirir, dado por la falta de instituciones educativas acordes que permitan transmitir y enseñar. Actualmente, el único colegio de enseñanza primaria y secundaria está funcionando en un espacio prestado. Aludiendo a ello, el director del colegio primario acotó al respecto *“estamos funcionando acá porque el colegio no tiene gas. Estamos en un lugar prestado. No teníamos luz eso perjudica no son las condiciones de una escuela. No hay agua ni vienen nuevos alumnos*

Faltan las herramientas correspondientes, para computación, en la sala de maestros. También hay escasos y faltantes de recursos didácticos, mapas, etc.

Se torna muy difícil, de esta manera la generación de conocimientos tecnológicos. En vista a estas fallas, el Estado tiene un papel crucial para promover el conocimiento y potenciar el efecto de derrame. Son las autoridades las que pueden operar en el nivel del sistema y de la estructura corrigiendo los esquemas de coordinación y motivación para que operen de manera correcta los canales de generación de conocimientos.

Los mercados laboral privados presentan fallas para generar el conocimientos, dado muchas veces a la falta de incentivos no quieren capacitar a sus propios empleados, pero si el gobierno a su vez, también presenta fallas importantes el resultado será una trampa de bajo crecimiento que se perpetúa debido a que ni los mercados ni el gobierno cumplen funciones con eficiencia.

Toda actividad económica generada por la cooperación y conflictos de las organizaciones a través de la interacción entre la estructura productiva y el marco institucional de la economía persigue el desarrollo humano, en donde además del nivel de ingreso por habitantes se toma en cuenta un conjunto de indicadores claves para fortalecer la capacidad de cada persona para gozar

de una vida larga y saludable, acceder al conocimiento necesario para un buen desempeño social y laboral y garantizar un nivel de vida decente.

A parte del crecimiento, existe otro factor que desempeña un papel importante en relación con el desarrollo humano que es la distribución del ingreso. Esto es así porque existe una estrecha vinculación entre la distribución del ingreso y variables que son determinantes para el desarrollo, como el grado de movilidad social ascendente y la exclusión social (Galiani, 2010). Cuando esta última es pronunciada, aumenta la probabilidad de que amplios segmentos de la población caigan en trampas de la pobreza. La exclusión también favorece el clientelismo y la manipulación política de sectores con necesidades básicas insatisfechas, siendo un obstáculo para la expansión de las libertades sustantivas y la formación de capital social (Naciones Unidas, 2016).

La distribución del ingreso y el desarrollo humano suelen estar estrechamente asociados. Sin embargo, es necesario considerar, que una mejor distribución no es una condición suficiente para un mayor disfrute de libertades sustantivas, dado que al mismo tiempo de mejorar la distribución y deteriorar los mecanismos de movilidad social ascendentes si la redistribución favoreciera el consumo pero no la formación de capital humano o de capital social.

En Guardia Mitre por las características del mercado laboral, en donde, el mayor porcentaje, son asalariados o jornaleros del Estado Municipal el nivel de ingresos por habitantes es bajo, se evidencian perfiles socio laborales típicos en las “Changas” lo que genera el mercado de trabajo sea escaso y precario con bajos salarios, sumado a que por la migración de los jóvenes, como ya se ha mencionado, es escasa la mano de obra calificada, lo que repercute en la pobreza y a su vez reproduce mecanismos que retroalimentan el aislamiento y por ende, la vulnerabilidad. El progresivo repliegue y la relegación de los pobres se vincula a la escasa posibilidad de integración del mercado laboral, de acumulación de recursos, a los espacios de sociabilidad entre clases, y a la segmentación de la calidad de los servicios públicos, en particular al deterioro de la educación y la salud en los territorios que habitan (Katzman 2000; Katzman y Retamoso, 2005).

Además se pueden visualizar procesos de aislamiento en la ausencia de espacios de sociabilidad y/o esparcimiento, el territorio no cuenta con organismos sin fines de lucro como cooperativas, asociaciones de productores (no existe ningún grupo de productores vinculados al programa de Cambio Rural II en Guardia Mitre).

En lo que respecta al sistema de comunicación, el mismo es arcaico. Es frecuente que el territorio se quede sin comunicación: el sistema de telefonía es deficiente, en muchos lugares no existe señal alguna. El servicio de internet, proviene de General Conesa y es defectuoso. Los servicios de comunicación sólo funcionan en el área urbana, mientras más te alejas del casco urbano, más dificultoso resulta acceder a señal de celular, ni wifi.

La comunicación se evidencia en el no funcionamiento de la Flota Fluvial del Río Negro dependiente del Ministerio de Obras Públicas. Flota que transportaba todo tipo de mercadería desde Patagones hasta la Isla de Choele Choel, hasta la década del 50. Sin contar, además, la ausencia del puente sobre el Río Negro para acceder a Guardia Mitre sobre la Ruta Nacional N° 250, además la Balsa Sauce Viejo, en incontables oportunidades no funciona. Esta obra fue solicitada en el año 2008, por el senador Dr. Miguel Angel Pichetto, quien pidió que se la incluya en el presupuesto del año 2009 en la Provincia de Río Negro (Pichetto, 2008).

Con respecto al transporte, el mismo es deficiente, lo que da una clara tendencia y/o evidencia a la escasa movilidad para los pobladores locales, la empleada del Correo aportó al respecto: *“Con el tema de la movilidad antes teníamos 3 días el servicio del colectivo, lunes, miércoles y viernes, por cuestiones económicas Ceferino dejó lunes y viernes”*

En 2017, en una visita del coordinador del por entonces Proyecto Regional con Enfoque Territorial (PRET) del INTA, Carlos Main a Guardia Mitre a partir de una Reunión con productores, denotó un sin número de factores que habla de la vulnerabilidad a la que ellos están expuestos, desarrollando desde INTA, un informe que contiene el siguiente fragmento:

“Entre los aspectos arqueológicos encontrados en Guardia Mitre se observa que son escasos sus saberes técnicos productivos y que sus principales ingresos no provienen de la producción salvo excepciones. Con experiencias y trayectorias de vida variada, relacionadas con historias urbanas, con trabajos en áreas de servicios, pequeños comerciantes, con ingresos mensuales que les permiten permanecer en el espacio rural y con expectativas de lograr aumentar sus ingresos con el excedente de la producción. Está en su condición de existencia, las características sociales que lo acercan al concepto de sector vulnerable en el sentido de aquellos sectores o grupos de la población que por su condición de edad, sexo, estado civil y origen étnico se encuentran en condiciones de riesgo que les impiden incorporarse al desarrollo y acceder a mejores condiciones de bienestar.

En este sentido la vulnerabilidad es entendida como el resultado de la acumulación de desventajas y una mayor posibilidad de presentar un daño, derivado de un conjunto de causas sociales y de algunas características personales y/o culturales.

La vulnerabilidad como un fenómeno de desajustes sociales ha crecido y se ha arraigado en nuestras sociedades. La acumulación de desventajas es multicausal y adquiere varias dimensiones. Denota carencia o ausencia de elementos esenciales para la subsistencia y el desarrollo personal e insuficiencia de las herramientas necesarias para abandonar situaciones en desventajas estructurales o coyunturales.

Los problemas destacados en esta primera instancia, denotan un sinnúmero de aspectos que deben ser articulados desde una perspectiva del territorio. En tanto ofrece una posibilidad de interpretarlos desde su historia, su presente y su futuro. No sólo están presentes los problemas técnicos productivos, sino que se trata de una población que prácticamente responde a una lógica y visión diferente, distinta al agricultor familiar típico”.

La cooperación económica no sólo debe perseguir como fin último el maximizar el crecimiento del excedente o valor agregado, sino que el mismo debe ir acompañado de una distribución y estabilidad para promover el desarrollo.

Cómo ya se ha especificado en párrafos anteriores la distribución es relevante porque sin ella, el crecimiento no sería inclusivo, mientras que la estabilidad es central porque de nada serviría maximizar el crecimiento si el proceso no pudiera sostenerse en el tiempo (Ianchovichina y Lumstrom, 2009; International Policy Center for Inclusive Growth, 2011).

Guardia Mitre ha tenido durante gran parte del siglo XX, un crecimiento sostenido, en donde existían fuentes de trabajo genuina. Era importante por ser la capital de la esquila y proveedoras de alimentos para todo el ganado patagónico cómo los fardos de alfalfa, el vino, los frutos secos, las mieles, el vino.

Es decir, no solamente fue importante para la economía de la región y por la producción de materia prima, sino además ha sabido llevar a delante procesos de emprendedurismo con gran éxitos. Con la llegada a Guardia Mitre de un sacerdote, Roberto Kilmaete, en los años 90, se inició toda una economía social, el comenzó a movilizar a los jóvenes guardiamitrenses y a las maestras, para todo un emprendimiento social.

El sacerdote articulaba su labor pastoral a actividades sociales. Dada sus condiciones y su manejo del inglés fluido, mantenía constantes reuniones con empresas privadas y el Estado en todos sus formatos, procurando tanto recursos como apoyo técnico.

En poco tiempo, gracias a su labor empresarial social, logró cultivar y exportar ajo a Alemania, producir tomate en invernáculos, un aserradero, una fábrica de cuchillos y la nivelación de algunas tierras por parte del IDEVI.

Sin embargo, este crecimiento inclusivo, no ha sabido armar las bases para perdurar en el tiempo, siendo particularmente arduo generar cuando la estructura productiva es muy heterogénea. No se ha sabido crear empleos de calidad suficientes como para absorber a los trabajadores del sector informal o de subsistencias, cómo tampoco se ha sabido invertir en obras de infraestructura que genere un mayor desarrollo, como la construcción del puente, la nivelación de la tierra, alumbrado, entre otros factores.

Esto se puede deber, a políticas mal diseñadas, dado a que es difícil cambiar la distribución en cualquier sentido sin afectar los incentivos económicos y la funcionalidad del sistema (Hausman y McPherson, 1996). Se distorsionó la formación de capital humano, creando trampas de exclusión social, en donde los sectores más rezagados no experimentan movilidad ascendente porque no cuentan con capital físico y humano suficientes ni pueden acumular estos activos porque no perciben los ingresos mínimos requeridos. Una sociedad con capital físico y sin capital humano no puede crecer sostenidamente, provocando un proceso de desmembramiento y pobreza, la cual se torna cada vez más difícil recuperarse ante cualquier inclemencia o factor adverso.

En el caso de Guardia Mitre, es posible advertir algunos datos que señalan un proceso de desmembramiento que también alcanza a la ruralidad, incluso en algunos aspectos manifestándose con mayor intensidad que en la zona urbana.

En el prólogo de un informe técnico publicado por el INTA, titulado “Tecnología aplicada para el establecimiento y manejo de pasturas de agropiro en ambientes de secano del noreste patagónico”, el Director de la Estación Experimental del Valle Inferior Juan Mauricio Álvarez señala lo siguiente:

“Nuestra región sufrió una extensa sequía durante el período 2005-2010 que produjo un verdadero desastre económico y ambiental. Los productores perdieron sus cultivos, el

ganado, sus pasturas, el monte se degradó y en los pastizales naturales desaparecieron los componentes más valiosos. Los suelos quedaron desnudos, sufrieron voladuras, taparon instalaciones, casas, se borraron los caminos, y la gente se fue del campo porque no había nada que hacer. Se perdieron puestos de trabajo que no se recuperaron con el regreso de las lluvias. Se perdió capital natural, económico y social. La población en su conjunto, tanto la rural como la urbana, sufrieron una enorme pérdida de riqueza, aunque de manera desigual.

Si bien los más afectados fueron los primeros, toda la sociedad de la región se empobreció en el sentido más amplio de la palabra. La desertificación de la norpatagonia fue tapa de los diarios nacionales e internacionales, y las imágenes satelitales de los suelos patagónicos volándose hacia el mar fueron publicadas en medios masivos de comunicación donde causaron un gran impacto social. Se realizaron numerosos congresos, seminarios, y reuniones de especialistas, que sin excepción, presentaban muy buenas descripciones y diagnósticos del problema, aunque las propuestas tecnológicas no lograban superar las dificultades de una sequía persistente que agotaba todas las técnicas disponibles". (Citado por Miñón et al., 2015).

Por su parte, de acuerdo a cifras del Censo Nacional 2010 del INDEC, el 54% de las viviendas de la zona rural de Guardia Mitre estaban deshabitadas. En la zona urbana, asimismo, este dato arrojaba un 21% de las mismas. Resulta evidente que existió un fuerte proceso de despoblamiento, tanto por razones de la mencionada sequía, como por un contexto signado por falta de oportunidades.

CAPÍTULO IV: PROPUESTA DE DESARROLLO PARA LA REGIÓN

En los últimos años se asocia simbólicamente al pueblo de Guardia Mitre como un espacio abandonado, vacío, desolado y olvidado. En este sentido, un artículo publicado en el diario de Río Negro en Julio de 2013, reproduce la imagen del territorio (Figura 9). El mismo textualmente refería a lo siguiente:

Figura 9. Diario Digital de julio de 2013



Fuente: https://www.rionegro.com.ar/sociedad/guardia-mitre-al-rescate-MORN_1215785

Sin embargo, este territorio, que en las configuraciones simbólicas de los habitantes de Viedma y Carmen de Patagones “no hay nada”, “nadie quiere ir”, posee por el contrario vida y territorialidad, con oportunidades para salir adelante y lograr un progreso, que les permita a sus ciudadanos gozar de una mejor calidad de vida.

Por un lado, desde el lado de vista netamente productivo es necesario que el territorio explote los recursos naturales, de los cuales, cómo ya se ha especificado, posee en cantidad y calidad.

El municipio posee bonos no reintegrables del Gobierno Provincial⁹, los cuales se deben destinar a obras, con la capacidad de ampliar los montos con créditos que otros municipios de la provincia no tomaron por la suba del dólar. A su vez, también cuenta con recursos del fondo sojero.

Con dicho dinero se podría llevar a cabo una boca toma para poner en riego y nivelar alrededor de 3000 ha en zonas cercanas a Boca de la Travesía, con el objetivo de poder aprovechar el suelo. Obra, que según cálculos del mismo municipio rondan los 900 mil dólares. Asimismo, está en vigencia una ley provincial donde se delinear obras de infraestructuras, electrificación, rutas, gas, planta depuradoras, líquidos cloacales. Obras que puede servir como puntapié inicial para el aprovechamiento de las tierras.

En primer lugar se debería proceder a expropiar la cantidad de chacras que están abandonadas, recuperarlas, y las mismas al ponerlas en condiciones de ser regadas, podrían ser ofrecidas a inversores privados, los cuales seducidos por las potencialidades de las chacras y a su vez por la tranquilidad no sólo vendrían a producir a Guardia Mitre, sino también incentivaría algunos a radicarse en el territorio.

En Guardia Mitre, más del 80 % de las chacras están abandonadas, por lo que agrícolamente resulta indispensable tomar medidas. El juez de paz, Alejandro Rosso, aportó al respecto:

“De las 120 chacras, de 25 ha, que hay en Guardia Mitre, si hay 10 en producción me parece que estoy exagerando. Y de esas 10, debe haber a lo máximo 4 o 5 con riego, riego gravitacional.

Hay un gran inconveniente en lote agrícola. Yo te voy diciendo que hay 120 lotes. Pero resulta, que esos lotes debe haber más o menos 300 ha que son fiscales, que son de la Provincia

⁹ Plan Castello, bonos que el gobierno provincial ha emitido con recursos del petróleo para el exterior. Los cuales fueron vendidos a Estados Unidos e Inglaterra por un valor que ronda los 580 millones de dólares.

de Río Negro. El resto tiene dueño todo y los dueños no existen más. Hay lotes que ni siquiera se sabe si hay herederos. No se tiene con quien negociar.

Al expropiar las chacras, y otorgárselas a personas que vengan a producir, en conjunto con los pocos chacareros que actualmente están en el territorio se podría formar al principio, una cooperativa, de productores vitivinícola, la cual con el tiempo y el ingreso de nuevos actores un cluster. El vino artesanal en principio se produciría para abastecer el consumo interno y zonalmente. Para finalmente, y aprovechando las cercanías del puerto de San Antonio exportarlo con valor en origen generando mano de obra local genuina.

Actividad que es factible desarrollarla no sólo por el clima, sino también porque se puede contar con mano de obra calificada al atraer a los profesionales del INTA y de las Universidades.

La vitivinícola no es solo una actividad productiva de gran importancia histórica- social y de un buen potencial de producción en el territorio sino además, demandante de mucha mano de obra. Las fincas de la vid, son establecimientos en donde se contratan personal asalariados permanentes y temporarios, entre encargados, poda, atado, envoltura y cosecha. Además se necesita un tornero, encargado del riego, un seleccionador de uva ante la falta de especialización de los cosechadores y un enólogo.

Al analizar las entrevistas, un elemento central que se podría impulsar para favorecer el desarrollo es una cooperativa. Miriela Thomé aportó lo siguiente:

“Quizás se podría impulsar una cooperativa que funcione con gente del pueblo, Si bien traer un poco de ideas de afuera estaría muy bueno. Y traer alguien de afuera para que traiga el dinero para armarlo, una cooperativa que también... una cooperativa que reactive lo que es la producción de chacras. No sé, puedes producir verduras, vinos, lo que fuera. Explotar las charas y que eso también te sirva la cooperativa para producir envasados, exportar, venderlo a dentro del pueblo y afuera del pueblo y producir también mercaderías para lo que es dentro del pueblo

Obviamente una cooperativa es también trabajar las chacras pero tenés gente que puede estar trabajando en empaque, gente que puede estar trabajando en producción e incluiría la reactivación de todo lo que es el sector chacras que quedó medio abandonada.”

Al reactivar las chacras, eso podría atraer más gente, se podría hacer un recorrido turístico por el sector de chacras, es decir, la explotaría más turísticamente”

En segundo lugar, otro recurso natural, que se torna indispensable reactivar para favorecer un pequeño desarrollo, ya sea desde un punto de vista comercial y/o turístico es el río. No solamente se puede utilizar para regar las chacras, sino además se podría impulsar criaderos de pejerrey, carpas. Estas últimas se pueden utilizar para mantener limpios los canales y para comercializarlas en forma de escabeche. A su vez es necesario impulsar, al mismo tiempo, un estudio del río con el objetivo de preservar la flora y fauna del Río Negro, lo que demandaría la presencia de científicos y estudiantes dedicados a la temática en el lugar.

El Gobierno Municipal en conjunto con la Provincia puede impulsar la construcción de un acuario que posibilite la recuperación y la preservación de la flora y fauna local. Lo que serviría no sólo como una herramienta didáctica, sino cómo un futuro centro científico.

El río cuenta con un caudal de agua importante y una zona de camping municipal arreglada con agua caliente y acceso a energía eléctrica (figura 10 y 11) de forma gratuita en donde se podrían llevar a cabo distintos deportes acuáticos, concursos de pescas.

Figura 10. Imagen del Río Negro sobre el camping municipal de Guardia Mitre



Fuente: www.guardiamitre.gob.ar

Figura 11. Entrada del camping municipal de Guardia Mitre, Provincia de Río Negro



Fuente: www.guardiamitre.gob.ar

A su vez, al recuperar productivamente chacras, y al armar una cooperativa se podría utilizar el lugar para ofrecerles a los visitantes un recorrido histórico por la misma.

Una de las residentes de la localidad, con más de 20 años trabajando en el correo de Guardia Mitre expuso al respecto: *“Tenemos, por ejemplo, un camping hermoso, viene gente de Buenos Aires, de todos lados a pasarse los veranos en el camping, y que no te cobran nada, ni siquiera para bañarte, tenes agua caliente y todo. Ofrecerle un recorrido turístico, tener un recuerdo para llevarse a la casa del pueblo, como puede ser una botella de vino o productos envasados”*.

El corrimiento de la barrera zosanitaria al sur del Río Colorado en 2013, ha hecho que la carne patagónica tenga un sobreprecio, en esas tierras se puede fortalecer el engorde bovino, lo que reactivaría el funcionamiento del matadero de Guardia Mitre.

Si bien la actividad ganadera no es una gran generadora de mano de obra, puede generar puestos genuinos y de calidad si se reactivara el matadero. El cuál con el tiempo se tendría que adaptar para faenar a su vez cerdos, ovinos y pollos, lo que traería aparejado una disminución en la comercialización informal.

Al ser reducido el número de productores al compararlos con el VIRN, se deberían unir para formar procurando otorgarle un valor agregado en origen, procurando encontrar nuevos nichos de mercados.

Estas actividades, que aprovechan los recursos naturales, son generadoras de riqueza local, lo cual a su vez incentivarían a inversores a que vengan a radicarse en el territorio. Los que al aumentar el número de residentes y de actividades productivas cobraría mayor dimensión el reclamo histórico de los habitantes de Guardia Mitre de la necesidad de un puente, sobre la margen sur del Río Negro y la pavimentación de la ruta provincial N° 53 por la margen norte del mencionado río.

Guardia Mitre no sólo es rico por sus recursos naturales sino también por su historia, aspecto que se puede aprovechar sin grandes erogaciones de dinero. El Museo Histórico Emma Nozzi del Banco de la Provincia de Buenos Aires podría llevar a cabo una recopilación histórica, que sumada a la restauración de casas históricas podrían explotarse desde un aspecto histórico, educativo y turístico.

Daniel Miñón, haciendo referencia al tema, aportó lo siguiente:

“Existe una necesidad de desarrollar el emprendedurismo con pequeños emprendimientos, como un turismo de fin de semana de la propia Viedma- Patagones, de alguien que quiera pasar un fin de semana diferente, o salir a navegar en un gomón, pescar pejerreyes en el Río Negro o dormir en una casa histórica, o sacar fotografías, hacer avistaje de aves o turismo, como de hecho ha habido en China Muerta. Tienen cascos muy lindos. Cazar jabalíes que son muy abundantes en la zona. El rescate del Chocolí, Reconstruir un viejo almacén de ramos generales, armar una especie de museo al aire libre zafaris fotográficos, mejorar el museo, armar un grupo de estudios históricos con el apoyo del Museo Ema Nozzi de Patagones, etc.

“Sin embargo, estas actividades tiene que surgir de la participación de la sociedad local, tienen que debatirse ideas, propuestas, problemas y soluciones, la sociedad tiene que participar de estos debates, aportar sus visiones, priorizar los problemas y de alguna manera movilizarse para abordarlos. Es a través de alianzas público-privadas que puede romper la inercia que lo caracteriza e iniciar un camino de crecimiento alentado por fuerzas endógenas y el apoyo del estado. En un proyecto de esta naturaleza, los jóvenes son irremplazables”.

Una de las características más sobresalientes del territorio de Guardia Mitre es su tranquilidad, que según algunos habitantes de la localidad es de sumo valor. El ex intendente de la localidad Miguel Demasi, aportó al respecto: *“La tranquilidad es impagable. A lo mejor nos falta algunos servicios pero se vive tranquilo, no se escuchan ruidos”.*

La tranquilidad es un aspecto muy requerido para las personas de la tercera edad, por lo que el gobierno local debería aprovecharla para la construcción de un asilo de ancianos. A través del acceso a tierras a bajo costo y excepción impositiva por un par de años podría atraer a inversores privados de Viedma y Carmen de Patagones para la construcción del mismo.

Actividad, que a su vez puede impulsar la atracción de mano de obra, bajo buenas condiciones laborales, tanto a personas no calificadas y calificadas. Es una oportunidad para atraer a profesionales de la salud como médico, enfermeros, nutricionistas, kinesiólogos, oftalmólogos, cocineros, entre otros.

Lo que, al mismo tiempo, se podría impulsar una reestructuración del hospital provincial, al haber una mayor oferta de especialidades, evitaría que los pacientes, en muchos casos, no tengan que irse hasta las localidades vecinas para poderse atender.

Al aumentar la capacidad del hospital público, al atraer nuevos profesionales de la salud, sería una oportunidad para descomprimir en parte, los hospitales públicos de Viedma y Carmen de Patagones, no sólo porque los guardiamitrenses se atenderían en la misma localidad, sino porque además los habitantes de los pequeños poblados cercanos, como toda la zona rural aledaña se atendería en Guardia Mitre.

Finalmente considero que para que haya un desarrollo sustentable e inclusivo no sólo de Guardia Mitre, sino también de toda la zona de influencia, la localidad debe ser parte, como estaba previsto en un principio, del desarrollo del Valle Inferior del Río Negro, dando lugar entre los distintos organismos públicos – privados la elaboración de un plan estratégico de desarrollo. Proyecto en el que deberían participar los distintos gobiernos municipales de los pueblos que forman parte del Valle Inferior, el gobierno provincial, Ministerio de Agricultura Ganadería y Pesca, Instituto de Desarrollo del Valle Inferior, universidades, INTA, y productores.

Se deberían establecer pasos y acuerdos para desarrollar un plan agroalimentario, en donde se procure, a través del consenso, crear condiciones para garantizar el desarrollo económico, social, organizacional, sustentable, priorizando la inclusión social, la equidad social, el desarrollo rural y las economías regionales, el arraigo y la soberanía alimentaria del Valle Inferior.

Se debe desarrollar, con el transcurso del tiempo, una competitividad sistémica, hacerla crecer de manera sustentable, equitativa y sostenida, promoviendo la innovación tecnológica, atenuando

los riesgos climáticos y de mercado, impulsando producción para el consumo interno y la generación de ofertas que permitan el acceso a su vez a mercados extra zonales e internacionales.

Se debería unir los productores, para conseguir precios de los insumos más baratos y poder tener volumen para comerciar en el exterior. Es necesario, que los productores del Valle Inferior, le empiecen a dar valor agregado a la materia prima, como por ejemplo, comercializar aceites de avellanas de oliva.

Unos de los cultivos que se podrían estimular, dado por el rendimiento al ser una de las zonas del país que más radiación solar recibe durante el período crítico del cultivo, y que si bien el verano es de corta duración, no presenta temperaturas máximas excesivas es el maíz (Murphy, 2008; Martínez et al., 2012). Alternativa más que interesante, dado que de los cultivos extensivos es el grano que ofrece más posibilidades de industrialización y transformación en proteína animal, lo cual posibilitaría mejorar la competitividad de los pequeños y medianos productores.

A través de empresas asociativas que cuenten con escala y tecnologías no sólo se lograría comercializar en el exterior el grano común, flitz, pisingallo, sino además, en el mercado interno se podrían llevar a cabo procesos industriales como alimento balanceados por medio del maíz molido, flakes y extrusados.

Otra de las alternativas que los productores podrían comercializar es la harina de maíz, no sólo localmente sino también extra zonalmente.

Es importante promover, para un desarrollo inclusivo, el trabajo de la mujer rural, para que se sientan partícipes de las chacras. Para lo cual se propone por un lado comercializar las frutas y verduras frescas como secas en ferias municipales, además se podrían vender dulces caseros. Existen antecedentes exitosos de productos que se han podido comercializar en el Mercado Central de Buenos Aires, se necesita toda una articulación, pero se encuentra gente capacitada para lograrlo.

Las mujeres rurales, por otro lado podrían realizar un valor en origen con las esquilas al confeccionar y comercializar pullover, alfombras, mantas, tapados, entre otros productos con la lana de las ovejas.

Para que haya un desarrollo sustentable, el Gobierno Provincial debería promover medidas que favorezcan producciones orgánicas, las cuales cada vez son más requeridas en los países en desarrollo como Alemania, Francia entre otros.

Una de las medidas podría ser lanzar líneas de créditos blandas, ofrecerles un pago diferenciados a los productores que realizan un buen manejo ambiental. A su vez, desde los organismos públicos como las universidades y el INTA; público – privado como el IDEVI, y los profesionales privados de las distintas cámaras de productores podrían organizarse cursos de capacitación a los productores en el correcto manejo ambiental.

Es importante también, que desde el Gobierno Provincial se generen incentivos para lograr producciones amigables con el medio ambiente y energías renovables, a través de excepciones a impuestos o subsidios a los que innovan en este tipo de energías alternativas.

El Valle es una zona ventosa por lo que se podría muy bien innovar con energía eólica, combinadas con energía solar, dada que la heliofanía es muy fuerte en los meses estivales. Cómo así también la producción de biogás en los establecimientos ganaderos, ya sea carne, leche, cerdo.

Siguiendo desde el enfoque ambiental, pero a su vez recreativo y cultural. El proyecto debería incluir articular las ciudades, no sólo Viedma y Carmen de Patagones al río y a las islas, con el objetivo de promover toda una transformación urbanística ambiental, que sienta las bases de un modelo de desarrollo sustentable

Considero que el proyecto de desarrollo, en el largo plazo, debe contemplar las ciudades, el río con las islas, promoviendo programas para limpiar el río al mismo tiempo de evitar esparcir los desechos sobre el mismo. Asentando las bases para un desarrollo ambiental y sustentable a través de programas que controlen y regulen la flora y fauna.

Siguiendo desde el enfoque ambiental, pero a su vez recreativo y cultural. El proyecto debería incluir articular las ciudades, no sólo Viedma y Carmen de Patagones al río y a las islas, con el objetivo de promover toda una transformación urbanística ambiental, que sienta las bases de un modelo de desarrollo sustentable

Con el tiempo la región, dadas sus riquezas naturales y su clima, se debe posicionar como un centro de transporte e intercambio para el resto de la Patagonia Argentina.

La región cuenta con gente capacitada, formada en ciencias, para transformarse en un espacio convocante de encuentros científicos, empresariales y culturales para el resto de la Patagonia Argentina, proyectando una nueva imagen de la ciudad. Para ello es necesario que se fortalezca la Unidad Integrada para la Innovación del Sistema Agroalimentario de la Patagonia Norte.

Para lo cual, se debe sumar investigadores, docentes – investigadores y alumnos, de ciencias agrarias (Agronomía, Veterinaria, zootecnia, ecofisiología), y de disciplinas complementarias (como ecología, sistemas informáticos, comunicación, estadísticas), y humanidades y ciencias sociales (administración, economía, sociología), con el fin de incorporar capacidades científicas, tecnológicas e innovar para atender las demandas que plantean los problemas y las oportunidades socio-productivas de la región.

Para ello se debe generar infraestructuras en laboratorios con equipos de vanguardia, logrando la integración del Consejo Nacional de Investigaciones Científicas y Técnicas (CONICET).

A su vez, las Universidades Nacionales tanto de Río Negro, como la del Comahue, se posicionaría como una de las mejores alternativas de estudio para los jóvenes científicos de la Patagonia Argentina.

Para un plan de desarrollo, y que el mismo sea sustentable es necesario llevar a cabo un trabajo en equipo interdisciplinario e interinstitucional en conjunto con los productores.

En síntesis, la propuesta de desarrollo para la región bajo estudio se divide en dos, por un lado la transformación de Guardia Mitre y por otro lado la del Valle Inferior cómo un todo. A su vez se sustenta en tres ejes: uno en lo productivo en donde se tiene en cuenta la parte ambiental, educativo en el cual se desprende la capacitación y recreativo.

REFLEXIONES FINALES

Esta tesis se propuso como objetivo principal conocer los factores que limitan el desarrollo de Guardia Mitre e identificar aquellos que propicien un proceso potencial de crecimiento y desarrollo de la localidad.

Por todo lo señalado a lo largo del trabajo, resulta evidente el deterioro, relegamiento y desmembramiento que atravesó la localidad de Guardia Mitre a lo largo de la historia. Advertimos, mediante dimensiones sociales, económicas, laborales, políticas, demográficas, edilicias, organizativas, etc, que se padecen procesos de vulnerabilidad y aislamiento.

Cómo se indicó en las configuraciones simbólicas acerca de un sitio donde “no hay nada”, “nadie quiere ir”, “pueblo fantasma”, “abandonado” y “olvidado”, encuentra sus raíces en una dinámica histórica que resultó muy adversa. Sin embargo, por más pequeño que sea, nunca podría comprenderse como la nada o algo completamente vacío, muy por el contrario, posee vida y territorialidad, por lo que merece la pena profundizar al respecto.

Si bien a simple vista parece un paraje desolado, cuanta con gran potencial de desarrollo, dado principalmente por sus recursos naturales que no están siendo aprovechados.

De acuerdo a la información disponible se permite concluir que bajo las condiciones actuales del territorio se rechaza la primera hipótesis, dada que la principal actividad agropecuaria es la ganadería de cría, la cual no aporta y/o brinda oportunidades de crecimiento económico y desarrollo para los habitantes de Guardia Mitre. Si bien cuenta con capital natural, el mismo no está siendo debidamente aprovechado, principalmente, por la falta de capital físico que se necesita para explotar al máximo esos recursos

Uno de los entrevistados aportó al respecto: *“La actividad ganadera tiene campo, superficies por ahí importantes, y capaz que tienen con un capataz o un par de piones se acomodan, no es que van a generar un desarrollo”*

Esto se debe a que muchos de los establecimientos ganaderos son de mano de obra familiar y a su vez no viven en el territorio de Guardia Mitre, lo que hace que sólo contribuyan económicamente cuando necesitan alguna guía para el traslado de haciendas, pero no compran en

los negocios locales y generalmente tampoco suelen cargar combustibles en sus respectivos vehículos en la única estación de servicio local.

Al no vivir en la localidad, al necesitar mano de obra, en general prefieren buscarlo en Viedma, Carmen de Patagones, Conesa, entre otras localidades. Es decir, lo buscan en sus lugares de residencias, pero no en Guardia Mitre, aunque les implique un gasto mayor en trasladar al personal hasta los respectivos establecimientos agropecuarios.

Otro de los problemas que tienen estos productores, es que al no establecerse en el territorio no se sienten identificados con el mismo y por ende, no se involucran en los problemas sociales, culturales, económicos de la población.

La actividad ganadera que puede impulsar un cierto crecimiento son los establecimientos de engorde a corral, dado que al ser más intensivo, en general demandan mayor cantidad de mano de obra que los sistemas de cría. Sin embargo, existe un solo establecimiento que está impulsando este tipo actividad.

Con respecto a la segunda hipótesis planteada en la investigación, la evidencia empírica apunta a no aceptarla porque si bien el turismo rural podría ser una actividad productiva que permita atraer a inversores privados, lo que a su vez, posibilitaría fomentar un crecimiento sustentable, el mismo todavía está dando sus primeros pasos.

El turismo rural es una actividad que todavía no está regulada. Para que la misma se convierta en una alternativa de crecimiento sustentable, capaz de atraer inversores privados, debería estar reglamentado por el marco institucional de la economía, es decir, se necesita reglas de juego claras.

A su vez, es necesario que la actividad esté acompañada por obras en infraestructura, como viviendas, energía en todo el establecimiento que permita el acceso a ciertas comodidades como internet.

En otras palabras, todavía no se puede considerar al turismo rural como una actividad que permita generar un crecimiento sostenible porque, aún está dando sus primeros pasos y falta que la misma se desarrolle y madure. Sin embargo el territorio cuenta con recursos naturales y humanos para que sea considerada como una posibilidad a futuro.

Desde que volvió la democracia, el Estado municipal se convirtió, en el principal sostén del pueblo aplicando políticas de carácter asistencialista, lo que ha provocado que Guardia Mitre

enfrente serios problemas de exclusión social, generando sectores alrededor de la línea de pobreza, por lo que se necesita mayor movilidad social. Para que el crecimiento sea inclusivo es necesario generar empleos de alta productividad que absorban a los trabajadores del sector de subsistencia. Para ello, se torna indispensable que los trabajadores cuenten con calificación y recursos económicos suficientes.

El número y la variedad de circunstancias que causan la pobreza, así como la heterogeneidad de condiciones que se presentan, hace que la búsqueda de soluciones efectivas y eficientes para elevar el bienestar de la población sea compleja (Echeverría, 2000). Es decir, no es suficiente el mejoramiento de las condiciones económicas para establecer o restablecer los vínculos con el resto de la comunidad.

Desde INTA, resulta un desafío interesante para nuestro trabajo que deberíamos interpretarlo como un proceso altamente participativo, interdisciplinario y en colaboración con otras instituciones con capacidad de intervención, en lo que se refiere a la problemática, que permanece en estado subterráneo y que es posible de comprender con continuidad y sostenibilidad institucional.

Es posible pensar en un proceso de desarrollo local, revalorizando las estrategias colectivas e interpretando los problemas como un proceso sistémico, donde prevalece la complejidad en la resolución y los desafíos exigen procesos de innovación no sólo productivo, sino principalmente social y cultural.

Se debe fortalecer el “hardware de la economía” (Fanelli, 2012), no alcanza con aprovechar mejor los recursos naturales sino viene acompañado de capital físico, conocimientos, recursos humanos.

Es indispensable que se realicen las obras de infraestructuras que han sido históricamente relegadas para permitir un mejor aprovechamiento de los recursos naturales, como por ejemplo el puente, pavimentación de la Ruta Provincial N° 53 que une con Carmen de Patagones, los canales de riego, el tendido eléctrico, entre otras.

A su vez, es ineludible mejorar el conocimiento, capacitar al recurso humano, para lo cual es esencial un colegio agro-técnico que posibilite a los jóvenes conocer e innovar en los diferentes sistemas productivos.

Todas estas mejoras llevaría a un crecimiento y desarrollo de la estructura productiva, se podrían producir cultivos intensivos y reflotar la producción del vino patero. También crecer en una actividad productiva no convencional, como el turismo rural.

Para mejorar la estructura productiva esta debe ir acompañada de políticas públicas, dentro del marco institucional, que sean innovadoras y que garanticen al conjunto de la ciudadanía el ejercicio de los derechos económicos, sociales, culturales y ambientales.

Considero, al igual que Anilló y Centrángelo (2007), que se necesitan, a través del Gobierno Provincial, urgentes e importantes reformas en los programas sociales y en el sistema de previsión social, en concordancia con el Gobierno Municipal, para que los habitantes de Guardia Mitre puedan acceder a un sistema de educación de calidad que les permitan tener las mismas posibilidades de acceder a una carrera de grado que los ciudadanos de grandes urbes.

Actualmente se requieren instituciones públicas y organizaciones con capacidades evolutivas dinámicas y ágiles, capaces de ir respondiendo a las demandas y problemas que van surgiendo. Se deben formar equipos de trabajo interdisciplinario e interinstitucional con el objetivo de elaborar un plan de desarrollo para el corto, mediano y largo plazo de todo el VIRN. Se deben tener en cuenta no sólo los aspectos económicos, sino también ambientales y sociales para que la producción sea sustentable en el tiempo.

Es necesario asentar las bases para un progreso innovativo con la finalidad de hacer un uso más eficiente de los recursos naturales y un mayor bienestar para los habitantes del territorio.

BIBLIOGRAFÍA

- Akerlof, G. A. y Kranton, R.E. (2010). Identity Economics: How Our Identities Shape Our Work, Wages, and Well-Being.
- Albaladejo, C. (2001). Una Argentina discreta... La integración social y territorial de las innovaciones de los agricultores familiares. Partido de Saavedra (Pigue), Argentina. Revista Universitaria de Geografía, Volumen 10 N° 1 y 2, Bahía Blanca (Buenos Aires).
- Anilló, G y Centrángelo, O. 2007. X. Políticas sociales en Argentina: viejos problemas, nuevos desafíos. CEPAL – Colección de Documentos de proyectos. Crisis, recuperación y nuevos dilemas. La economía Argentina.
- Aoki, M. (2005). Toward a Comparative Institutional Analysis, Cambridge Massachusetts, MIT Press.
- Arthur, W.B. (1996). Increasing returns and the two worlds of business. Harvard business review.
- Banco Mundial (1993). Informe sobre el desarrollo mundial 1993. Invertir en Salud Washington, D.C, Estados Unidos: Banco Mundial.
- Baquero Torrés, M.I. y Rendón Acevedo, J.A. (2011). Desarrollo humano local: La alternativa para el buen vivir. Universidad de la Salle N° 54
- Borrelli, P.; Oliva, G. (2001). Ganadería ovina sustentable en la Patagonia Austral. Tecnología de manejo extensivo. INTA. Centro Regional Patagonia Sur.
- Bustos Cara, R. (2002). Los sistemas territoriales. Etapas de Estructuración y Desestructuración en Argentina. Anales de Geografía de la Universidad Complutense. Vol (22).
- Calvo Drago, J.D. (2006). XI Congreso Internacional del CLAD, sobre la Reforma del Estado y de la Administración Pública. Ciudad de Guatemala.
- Capello, R. (2006). La Economía Regional tras cincuenta años: Desarrollo teóricos recientes y desafíos futuros. Sección panoramas y debates. Investigaciones Regionales (9).
- Casamiquela, O M. (1995). “El riego en la provincia de Río Negro. Auge, crisis y futuro: un serio llamado de atención”. Fundación Proyecto Sur. Viedma, Río Negro.
- CEPAL, (2002). Globalización y desarrollo. Santiago de Chile, Comisión económica para América Latina y el Caribe.

- Cohen, D. y Sachs, J.D. (1986). Growth and External Debt Under Risk of Debt Reputation, *European Economic Review*, vol 30, N°3, June.
- Coremberg, A. (2009). Midiendo las fuentes del crecimiento en una economía inestable: Argentina. Productividad y factores productivos por sector de actividad económica y por tipo de activo. Serie Estudios y Perspectivas N° 41, Buenos Aires. CEPAL.
- Coremberg, A.; Goldszier, P.; Heymann, D.; Ramos, A. (2007). Patrones de la inversión y el ahorro en Argentina Serie Macroeconomía del Desarrollo, n° 63. Santiago de Chile, CEPAL.
- DTR, (2010). Programa de Dinámicas Territoriales Rurales coordinado por Rimisp-Centro Latinoamericano para el Desarrollo Rural. Programa de investigación aplicada y de fortalecimiento de capacidades orientado a contribuir al diseño e implementación de políticas públicas más efectivas que estimulen y apoyen dinámicas de crecimiento económico con reducción de la pobreza, mayor equidad y sostenibilidad ambiental en los territorios rurales de América Latina. Disponible en: [http:// www.rimisp.org](http://www.rimisp.org) Consulta: Marzo 2018
- Echeverría, R.G. (2000.) Opciones para reducir la pobreza rural en América Latina y el Caribe. *Revista de la CEPAL* 70.
- Elizalde, L. (2004). Estrategias de las crisis públicas. La función de la comunicación. Buenos Aires, Argentina. La Crujía ediciones.
- Enrique, L.A. (2015). Un diario de viaje, inédito de Basilio Villarino y el mapa de la travesía: más de un siglo de periplo por los archivos. Corpus. Archivos Virtuales de la alteridad americana. Vol 5. N° 1.
- Fanelli, J.M. (2007). Reformas estructurales y macroeconomía. CEDES.
- Fanelli, J.M. (2012). La Argentina y el desarrollo económico en el siglo XXI: ¿cómo pensarlo? ¿Qué tenemos? ¿Qué necesitamos? Buenos Aires, Argentina. 1° ed. Siglo Veintiuno Editores.
- Feres, J.C. y Mancero, X. (2001). El método de las necesidades básicas e insatisfechas (NBI) y sus aplicaciones en América Latina. CEPAL. División de estadísticas y proyecciones económicas. Santiago de Chile.

- Flores, M. (2008). La identidad cultural del territorio como base de una estrategia de desarrollo sostenible. Universidad Externado de Colombia. Revista Opera, número 7, mayo 2008.
- Galiani, S. (2010). "Social Mobility: What is it and why does it matter? Documento de Trabajo, La Plata, CEDLAS, n° 101, Junio.
- Gallo, S., Martínez, R.S. y Kugler, N.M. (1996). Diagnóstico expeditivo de problemáticas agroeconómicas del Valle de Guardia Mitre. Estación experimental agropecuaria Valle Inferior del Río Negro. Convenio IDEVI – INTA.
- Galor, O. (2005). From stagnation to growth: Unified growth theory. Handbook of economic growth. Vol (1).
- García Delgado, D. (1998). Estado Nación y globalización. Fortalezas y debilidades en el umbral del tercer milenio. Buenos Aires, Argentina. Ed. Espasa Calpe Argentina S.A. Ariel. Buenos Aires.
- Gobierno de la Provincia de Río Negro. (2017). Dirección de estadísticas y censos. Estadísticas socio demográficas. Consultado en: <http://www.estadisticaycensos.rionegro.gov.ar/index.php?contID=34601>. Enero 2017.
- Goske, J. (2001). Desarrollo territorial en Chile. El proceso de descentralización y las Oportunidades para Procesos de Asesoría Técnico – Política. Santiago de Chile, Chile Fundación Friedrich Ebert.
- Greif, A. y Kingston, C. (2011). Institutions Rule or Equilibria? En Political Economy of Institutions Democracy and Vonting N. Schofield y G Caballero. Berlín, Alemania. (eds). Berlin Springer.
- Hausman, D.M. y McPherson, M. (1996). "Economic Analysis and Moral Philosophy" Cambridge University Press.
- Heath, J. (2006). The Benefits of Cooperation, Philosophy and Public Affairs, Vol 34, issue 4.
- Herrera, N.B. (2010). Los instrumentos de participación ciudadana en la Justicia de la Provincia de Río Negro. Mecanismos alcances y articulación, en M Franco et al., Instituciones y organizaciones y prácticas de la participación ciudadana. Neuquén, Argentina. Educo.
- Herrera, N.B. (2016). Políticas Públicas y Participación Ciudadana en Viedma. En Tagliani, Pablo Ricardo Tópicos de políticas públicas, desarrollo económico de la Provincia de Río Negro. (pp. 95-108). Viedma, Río Negro. Pilquén ediciones.

- Ianchovichina, E. y Lundstrom, S (2009). “Inclusive Growth Analytics. Frameworks and Application”. Policy Research Working Paper, N° 4851, Washington, The World Bank.
- IICA, (2000). El desarrollo rural sustentable en el marco de una nueva lectura de la ruralidad. Serie Documentos Conceptuales. N° 2000-01.
- INTA, Instituto Nacional de Tecnología Agropecuaria (2007). Enfoque del Desarrollo Territorial. Buenos Aires, Argentina. Documento de trabajo N° 1, Programa Nacional de Apoyo al Desarrollo de los Territorios (PNADT).
- INTA, Instituto Nacional de Tecnología Agropecuaria (2017). Marco conceptual para la implementación del enfoque territorial en el INTA 2016 – 2017. Documento elaborado por Programa de Territorios, Economía, Sociología, Prospectiva y Políticas Públicas, Comisión Asesora de Innovación Institucional, Referentes de Centros Regionales, de Investigación, Programas, Equipos de dirección, Nacional y revisado por la Matriz Nacional e Instancias superiores.
- International Policy Center for Inclusive Growth (2011). “ Dimensions of inclusive development, poverty in Focus, N° 23.
- Izquierdo, A. y Talvi, E. (2011). One Region two speeds challenges of the new global economic orden for latin American and the Caribbean.
- Kaztman, R. (2000). El aislamiento social de los pobres urbanos. Reflexiones sobre su naturaleza, determinantes y consecuencias. Montevideo (documento inédito).
- Kaztman, R. (2008). Seducidos y abandonados: pobres urbanos, aislamiento social y políticas públicas. Universidad Católica de Uruguay.
- Kaztman, R. y Retamoso, A. (2005). Segregación espacial, empleo y pobreza en Montevideo. Revista de la CEPAL, N° 85.
- Köppen, W. (1918). Klassifikation der Klimate nach Temperatur, Niederschlag und Jahresablauf (Clasificación de los climas de acuerdo a la temperatura, las precipitaciones y el ciclo estacional). Petermanns Geogr. Mitt. 64, 193-203, 243-248. Mapa 1 y Mapa 2.
- Lépre, E (2007). Hacia una definición de la pobreza centrada en los derechos humanos: Aproximaciones conceptuales. IX Jornadas Argentinas de Estudios de Población. Asociación de Estudios de Población de la Argentina, Huerta Grande, Córdoba. 2007.

- Lorenz, G. (1995). Caracterización ecológica de un suelo eutric regosol bajo bosque en el chaco semiárido, argentina Quebracho (3).
- Madoery, O. (2008). Otro desarrollo. El cambio desde las ciudades y regiones. Buenos Aires, Argentina. USAM EDITA. Universidad Nacional General San Martín. ISO 690.
- Malthus, T.R. (1846). Ensayo sobre el principio de la población. Madrid, España.
- Martínez, R.S.; Margiotta, F.; Reinoso, L.; Martínez, R.M. (2012). “Buscando alcanzar altos rendimientos del cultivo del maíz”: Experiencias en los Valles Norpatagónicos. 3º Reunión internacional de Riego. INTA Manfredi.
- Massey, D. (1984). Spatial Divisions of Labour, Macmillan, Mill, J.S. (2014). Sobre la libertad Utilitarismo. Buenos Aires, Argentina. Editorial Claridad, Buenos Aires.
- Méndez, R. (2002). Innovación y desarrollo territorial: algunos debates teóricos recientes. Santiago de Chile, Chile. Revista EURE, Santiago de Chile.
- Minón, D.P.; Silva, M.A.; Colabelli, M.R.; González, G.M.; Enrique, M.L.; Viretto, P.E. (2015). “Tecnología aplicada para el establecimiento y manejo de pasturas de agropiro (*Thinopyrum Ponticum*) en ambiente de secano del noreste patagónico. Información técnica, n° 38, año 9 n° 20. INTA EEA Valle Inferior de Río Negro-Convenio Provincia de Río Negro. 70 p ISSN: 1666-6054.
- Murphy, G.M. (2008). “Atlas agroclimático de la Argentina”. 1º ed. Buenos Aires. Universidad de Buenos Aires.
- Naciones Unidas 2016. Panorama General. Informe sobre Desarrollo Humano 2016. Desarrollo Humano para todos. Programas de las naciones unidas para el desarrollo (PNUD).
- Neffa, J.C. (1998). Modos de regulación, regímenes de acumulación y sus crisis en Argentina (1998 – 1996). Una contribución a su estudio desde la teoría de la regulación. Buenos Aires, Argentina. EUDEBA, Buenos Aires.
- Olivera, J.H.G. (2011). Economía y Hermeneútica. Buenos Aires, Argentina. Editorial Eduntref.
- Pecqueur, B. (1996). Dynamiques territoriales et mutations économiques. Éd L Harmattan, Paris.
- Pichetto, M.A. 2008. Proyecto de comunicación presentado en la Cámara de Senadores, Congreso Nacional. Sesiones ordinarias. Orden del Día N° 966. 27 de Octubre de 2008.
- Psacharopoulos, G y Patrinos, H.A. (2004). Human Capital and rates of return in International Handbook of the economies of education.

- Raffestin, C. (1980). *Pour une geographie du pouvoir*, Litec.
- Rebelo, S. (1991). Long run policy analysis and long run growth. *Journal of Political economy*.
Volume 99, Nº 3.
- Rey, H. D. y Vidal, L. (1975). *Historia de Río Negro*.
- Rodrik, D. (2003). *In Search of Prosperity. Analytic Narratives on Economic Growth*, Princeton, Nueva Jersey, Princeton University Press.
- Rozenblum, C. (2006). *El turismo rural como impulso para procesos de Desarrollo Local. Estudios de caso en la región pampeana argentina. (tesis de Maestría en Desarrollo Local), UNSAM – UAM.*
- Ruffini, M. (2009). *Estado y política agraria en la frontera sur Argentina: el territorio nacional de Río Negro (1916 – 1930)*. *Estudios Fronterizos*. Vol 10.
- Sala I Martin, X. (2000). *Apuntes de crecimiento económico*. Barcelona, España. Segunda Edición. Columbia University y Universitat Pompeu Fabra. Editor Antoni Bosch, Manuel Girona Barcelona.
- Schejtman, A. y Berdegue, J. (2004). *Desarrollo Territorial Rural; División América Latina y el Caribe del Fondo Internacional de Desarrollo Agrícola y el Departamento de Desarrollo Sustentable del Banco Interamericano de Desarrollo*. Santiago de Chile, Chile.
- Serra, R.E. (2018). *Factores que limitan la aplicación de tecnologías en rodeos bovinos en el área de influencia de Guardia Mitre*. VI jornadas de investigación y extensión y III Simposio de Jóvenes Científicos del CURZA.
- Serrano, C. (2010). *Políticas de Desarrollo Territorial en Chile*. Rimisp- Centro Latinoamericano de Desarrollo Rural.
- Sili, M. (2005). *La Argentina rural. De la crisis de la modernización agraria a la construcción de un nuevo paradigma de desarrollo de los territorios rurales*. Buenos Aires, Argentina. Ediciones INTA, Buenos Aires.
- Sinnott, E., Nash, J. y De La Torre, A. (2010). *Natural Resources in Latin America and the Caribbean. Beyond Booms and Busts?* Washington DC, Estados Unidos. The International Bank for Reconstruction and Development/The World Bank.

- Soldano, D. (2008). Vivir en territorios desmembrados. Un estudio sobre la fragmentación socio-espacial y las políticas sociales en el área metropolitana de Buenos Aires (1990 – 2005). En Soldano y Ziccardi en Ziccardi, Alicia Comp.
- Tagliani, P.R. (2016). Políticas Públicas de desarrollo económico: ¿centralización o descentralización? En Tagliani Pablo Ricardo Tópicos de políticas públicas, desarrollo económico de la Provincia de Río Negro (pp.109-122). Viedma, Río Negro. Pilquén ediciones.
- Toldo, H.A. (1980). Río Negro pasado y presente. Gobierno de la Provincia de Río Negro. Centro de Investigaciones Científicas de Río Negro. Municipalidades de la Provincia de Río Negro. Chrismar. Ediciones. 3p.
- Vapnarsky, C.A. (1983). Pueblos del Norte de la Patagonia 1779-1957. Centro de Estudios Urbanos y Regionales (CEUR) Buenos Aires. Editorial de la Patagonia. Fuerte General Roca.
- Vázquez Barquero, A (2007). Desarrollo Endógeno. Teorías y políticas de desarrollo territorial. Madrid, España. Investigaciones Regionales. N° 11. Asociación Española de Ciencia Regional, Madrid.
- Vázquez Barquero, A (2010). Desarrollo endógeno. Teorías y políticas de desarrollo territorial. Madrid, España. Investigaciones Regionales, núm. 11. 2007. Pp. 183-210. Asociación Española de Ciencias Regionales, Madrid.
- Veltz, P. (1999). Mundialización, ciudades, y territorios. Barcelona España. Editorial Ariel.
- Venables, A. (2008a). New Economic Geography, en The New Palgrave Dictionart of Economics, Palgrave, Macmillan.
- Venables, A. (2008b). Rethinking Economic Growth in a Globalizing Word; An Economic Geography Lens. Working Paper, n° 18, Washington, The word bank
- Villegas Nigra, M., Ghezan, G. y Bustos Cara, R. (2013). Estrategias Innovadoras de productores primarios en el valle de Viedma. Viedma, Río Negro. Fumbapa. Universidad Nacional del Comahue.
- Von Neumann, J. (1945). A model of general economic equilibrium. Review of Economic Studies, 13, pp. 1–9 [English translation of von Neumann (1937)].

Williamson, J. (1989). What Washington Means by Policy Reform, en: Williamson, John (ed.): Latin American Readjustment: How Much has Happened, Washington: Institute for International Economics.

ANEXO

Entrevista a Raúl Serra (Informante calificado y productor ganadero)

Cuáles son los actores económicos y sociales de las familias que viven en Guardia Mitre, tanto urbano como rural, por el tipo de ingresos, cómo los ordenarías

Cómo los ordenarías ¿Relacionados con la producción?

No, a la comunidad tanto urbano como rural,

Bueno los actores económicos más principal, bueno tenés la escuela, bueno primero la municipalidad. El empleado público.

- Municipal o provincial

- Municipal, provincial habrá 2 o 3. Y bueno la policía y la educación y un juzgado, pero lo que digo que en cantidad de personas son pocas. Lo que yo digo de mano de obra. El juzgado son poquitos, la policía la mayoría no son de acá.

- ¿No viven acá?- Lo que están ahora es porque están cumpliendo servicios, pero la mayoría no son de acá. Lo que se recibieron de policía no están trabajando acá. En el caso de la escuela pasa exactamente lo mismo. Son pocos los maestros, los profesores que son de acá.

- ¿La directora? No son de afuera, son de Viedma, puede llegar a ver alguno de Conesa, algunos de Patagones. Pero la mayoría son de Viedma.

- Entonces, empleados público municipal.

Primordialmente... y bueno el hospital que es provincial también que la mayoría son de la localidad. Casi la mayoría.

- ¿Después cuales seguirían? ¿Productores, Ganaderos?

Después ya entrarían lo productores, ganaderos.

- ¿Y cómo los clasificas a los productores ganaderos.

Los productores ganaderos... ¿Sí cómo se clasifican mayormente. Se toman un promedio, que más o menos el promedio que se tiene acá es una legua por productor viste.

- ¿Más de una legua, vos lo tomarías como grande?

Si, se toma como grande y pequeño menos de eso. Sino lo podes tomar por cantidad de animales, de vientre.

- ¿Y ahí como lo clasificarías?

250. 200 vacas madres, un medio. De ahí para arriba un grande y de ahí para abajo un chico. Un chico tenés que estar hablando de 70 vacas madres por ejemplo.

- ¿Cuántos productores hay? Qué viven

Si, que viven acá

No he sacado la cuenta pero son, ponele que sea el 50% de los productores, que no se si no son un poquito menos todavía. Por qué casi la mayoría no vive acá. Ponele que algunos vengan estén en el campo y después se vaya a la ciudad pero no están residiendo acá.

- La mayoría no viven acá.

Exactamente.

- Me dijiste el empleo público, el comercio, los ganaderos? ¿Alguno otra cosa...

Los servicios, ¿Qué servicios? ¿Los comerciantes?

Los comerciantes hay como 5 o 6, bien. Tenés algunas panaderías, con rubros abiertos tienen un par de cosa no solamente panadería y después un mini mercado... Si son varios, en total deben ser como 6 comerciantes.

Servicios, tenés algunos que hacen trabajos particulares de soldadura, uno o dos no más. Tres mejor dicho, pero particulares en el sentido que no lo hacen como un servicio exclusivo. Viven de otra cosa y lo toman como algo secundarios, entendés.

- Productores hortícolas hay algo

Poco y nada... yo diría más nada que poco.

- No viven acá...

Una de las limitantes que no hay hortícolas. Si y uno que hace algo no es de acá. Es pero es una familia de bolivianos que hace algunos trabajitos sencillos de horticultura pero es para el consumo local no más, no a grande escalas.

Luego si tenes los más grandecitos que están en la zona que no es urbano y hace cebolla y todo eso, que son 3 o 4 campos y para cantar.

- Vino ¿Quién hace vino?

Vino hay algunos que lo hacen para consumo particular y otros lo hacen y hacen una mini venta, el famoso vino patero.

- Quienes son ¿Hay muchos?

No, quedaron muy poquito. Esta Cambrusi, que ya no está haciendo más. Luca, que hace para él mismo. El que está haciendo y por ahí vende es Calabre y Poli Perez, que esos saben hacer y venden

Después hay uno o dos más que hacen pero poquitos, viste. Después el principal, el que más tiene a la venta, más producción y más ordenado, pero ya es un vino más artesanal es Herrero. Ese tiene buena venta.

- ¿Turismo Rural?

Se estaba gestionando a través del municipio lo que es el turismo rural.

- ¿Hay algún productor que esté haciendo turismo rural?

No, ahora no. Vinieron los del INTA, se hizo una capacitación pero como que no se alcanzó o la gente por ahí no se enchufó lo suficiente como para decir, involucrarse un poquito más en relación al turismo rural?

- Desocupados ¿Hay muchos desocupados?, ¿Pansas que puede ser un actor importante en el territorio?

Y no porque el que está desocupado... es jubilado. Porque si vos decís, alguna persona, que quiera trabajar, va al municipio y si querés trabajas. Por ahí no quiere decir un gran sueldo pero te permite a vos subsistir.

- Entonces serían los jubilados.

En ese caso sí.

- Acá la población x mayormente vieja. Hay muchos jubilados.

No, si hay pero no exceso.

Quiere decir, que por lo que por ahí se ve, la mayoría de la gente más....

- ¿Cómo es la pirámide?

En este momento no sabría decirte.

- ¿Invertida, faltan jóvenes?

Lo que se ve... si eso que por ahí los jóvenes se van y por ahí cuesta que vuelvan, por lógica por la fuente de laburo. Hay algunos que siguen volviendo pero no a una escala que tendrían que ser un poquito mayor, como que por ahí en ese sentido está un poquito estancado.

- Profesionales privados

Ahora están saliendo una camada de chicos que se están recibiendo de Ingenieros Agrónomos, pero sino no encontras. Poco y nada, tenes, un Veterinario que reside acá y agrónomos no hay, aparte del intendente. Bueno y uno que es técnico agrónomo.

- Inversores externos. Alguien que venga a poner la mosca.

Y son exclusivo, por ejemplo, uno que está acá en Cuatro Chañares, ingresó, que se compó el campo este de Cuatro Chañar que era de Perez, con el proyecto de poner todas esas 4000 ha, arriba de la barda, bajo riego.

Es una de las inversiones que puede haber sido productivas, más grandes, pero que todavía está medio estancada.

Y está estancada porque nosotros tenemos la limitante de la luz. Claro. No tenemos capacidad de luz. Edersa no tiene capacidad.

- ¿Y los actores sociales, cuáles son los actores sociales que hay acá?
- Un club ¿tiene que haber un club?

Si, uno.

- No sé, bares ¿Hay bares?

Una confitería.

- Cura, párraco.

Hay varias iglesias, como 4. No se si no hay como 5 iglesias. Distintas religión, eh. Y luego está la católica, pero el cura no vive acá. Tiene una encargada, que no sé cómo se le llama, que es el que hable todos los días, el que hace mantención pero el cura no vive acá.

Cada vez que se abre la iglesia viene un cura. Por más que dentro de la localidad tenemos un chico que ese recibió de cura, pero está ejerciendo en otro lugar.

- Cooperativas, ONG, hay algo.

ONG no hay nada.

- Más que nada, un club y un bar.

Si, bueno, después las actividades que tienen la municipalidad, en lo que es deportes, cultural y bueno las actividades de vivero que hace la municipalidad a través del INTA.

- Con qué, cuáles son los recursos con los que cuenta el territorio, tierra, agua, área bajo riego. ¿El agua es una limitante? ¿No hay muchas hectáreas bajo riego?

No hay casi, tenemos una superficie grande de chacras que no están en uso porque no tenemos riego, no tenemos la disponibilidad de regar.

El proyecto que se presentó hace poco... con el tema del Plan Castello, en Viedma para hacer la boca toma en Boca de la Travesía, para el día de mañana ver si se puede poner bajo riego esta zona que abarcaría todo el Valle de Río Negro y abarcaría las chacras principalmente. Después con la capacidad de ampliar.

- ¿Eso cuando se presentó?

El año pasado, cuando se presentó la mayoría de los proyectos del plan Castello.

- ¿En qué estado está ese plan?

Quedó aprobado dentro de los proyectos generales, pero en la Primera etapa todavía no entró Guardia Mitre, la inversión de la obra acá, así que todavía esta medio frío, pero quedó dentro.

- Dentro de los recursos... Recursos humanos hay si vos tenes que hacer algo, conseguís recurso humanos.

Y... es complicado el recurso humano.

- ¿Sea calificado y no calificado es complicado?

Calificado encontras poco y nada. Si lo encontras no vas a tener inconveniente.

No calificado es por ahí el más dificultoso a la hora de hacer algún laburo, sábado y domingo no encontras a nadie.

- ¿No te quieren laburar?

No, si tomás una gente grande, tiene la dificultad que tiene sus costumbres, sus valores y hace lo básico y no le pidas más, no le puedes exigir más tampoco y la único que te puede aguantar en el campo.

Y los pibes los puedes tener 3 o 4 días en el campo y al otro día se quieren volver. Donde no tiene señal listo, fuiste.

- Recursos turísticos. Cuenta Guardia Mitre con recursos que podrían ser turísticos

Y uno de las iniciativas es el turismo. No está explotado, pero se podría explotar tranquilamente, que esa es una de las ideas.

Ahora mismo se está haciendo la carta orgánica y uno de los objetivos principales es tomarlo como turístico a la localidad. Declararlo como turístico a la localidad de Guardia Mitre con esos objetivos, ya que tenemos el río, el valle, tenemos parte de los recursos.

La limitante del turismo, pero que digo yo, que se va a ir ampliando, es la parte habitacional. Cada vez que se hace un evento lo que más cuesta es conseguir los lugares, espacio. Es una de las únicas limitantes que por ahí se tiene. Espacio en el sentido de habitacional, para que la gente que quiere alquilar o algo por el estilo, no.

Bien. Entonces... Algo creo que ya lo nombraste ¿Qué es lo que le pasó a Guardia Mitre que no se desarrolló. Lo que me dijiste es por la electricidad.

Una de las pautas, si vos querés poner bajo riego una de las limitantes es la luz, la energía. ¿Hay otra casa de por qué Guardia Mitre se estancó?

Desde el punto de vista mío, quedamos muy aislados de otras localidades.

¿En qué aspecto?

Desde que se hizo la ruta 250 que une Viedma con Conesa, quedamos aislados, porque quedamos de este lado del río, que eso imposibilitó tener a Guardia Mitre un contacto más directo con las otras localidades, no. Y claro, capaz que en su momento no ha habido políticos.

Porque no puede ser que hayamos estados todos sistematizados de las chacras, que antes se renegaban y como que ahora se dejó de regar y que ningún momento se le dio importancia a ese sector.

Bien...

Y por qué nosotros, acordate que pertenecemos también, al IDEVI, estamos dentro del IDEVI, y cómo que se quedó aislado en ese sentido.

Nunca se hizo una planificación, idea de decir, mira, ahora ya que tenemos las chacras. Por qué no ampliamos.

Y que se podría impulsar para favorecer un desarrollo. Un mayor bienestar de la población. Un puente...

Y esa es una de las limitantes que se tiene, turísticamente no, porque a la gente le gusta lo que es la balsa.

El turismo es una de las cosas que se podrían impulsar para crecer un poquito.

Si, sí. Para mí sí. Del lado de la sociedad.

¿El turismo rural?

El turismo rural, exactamente, pero no por el lado de la producción porque aquellos productores que quieren empezar a producir o que están produciendo siempre la balsa fue una

limitante, que por ahí se rompe, deja de funcionar, llueve y tenes que pasar si o sí por ahí. No te pasan camiones pesados, que fue una de las limitantes cuando se hizo el último remate que no dejaban pasar camiones pesados.

Directamente chasis pelados y no cargados y quieran o no eso a Guardia Mitre siempre lo perjudica porque querés traer animales acá y no. Viene un comprador y exactamente lo mismo que tenemos que cruzar. Quieras o no, siempre fue una limitante que perjudicó... En pocos escalas pero perjudicó.

¿Políticas públicas? ¿Qué políticas públicas se tendrían que impulsar, volviendo sobre los mimos. Bueno. Que a lo mejor estuvieron en plan y nunca se hicieron. Algo... Qué políticas públicas se podría hacer para favorecer, tenes idea.

Y es complicado... No es algo sencillo, es una pregunta.

No, que se yo no sé, no sé. No me sale una ahora, más en una localidad chica viste...

Siempre uno se la ve como una limitante, no más por la cultura de la población que por las cosas que sí se puedan hacer, no.

A que te referís ¿Cómo con cultural de la comunidad?

Y viste... que cada vez que vos necesitás hacer algún emprendimiento, no hay mejor cosa que toda la comunidad te apoye, no. Y que la comunidad reconozca esa nueva inversión que vos quieras hacer. Porque si la comunidad no reconoce la inversión que vos quieras hacer, nunca vas a tener el apoyo suficiente y me parece que todo pasa por ahí.

Entonces cuando vos te decidís hacer algo, no es lo mismo hacerlo solo, que con toda la comunidad apoyándote. Eso como que tiene que pasar por la mentalidad, como pasa con el productor.

Hasta que no se le prenda la lamparita al productor, si esto lo voy hacer porque lo necesito y esto me va a producir un cambio. Hasta que no se le prenda la lamparita esa, eso no lo va hacer.

¿La comunidad en general no se involucra en los problemas del territorio?

No se si no se involucra. Lo que pasa es que es una comunidad muy calmada, me entendés. Es cómo que...

¿Saben los problemas que tienen pero no se ponen las pilas?

Exactamente.

¿No se juntan, no?

Y si... porque ya están bien. La mentalidad del progreso, como que yo quiero cambiar el auto, me quiero hacer la casa, la quiero ampliar, entendes, bien... Falta el progreso, falta la mentalidad del progreso.

Si vos no tenes la mentalidad del progreso, se te ponen muchas limitantes.

¿El internet es una limitante, decís vos?

No, no. Una limitante en el sentido por ahí anda, por ahí no. Pero no pasa más que eso.

Es buena la señal.

Hubo un inicio, cuando inicio la empresa, se ve que hubo un momento que se pasaron de usuarios, la capacidad que tenían era inferior al que estaban ofreciendo.

La empresa es de Guardia Mitre.

No, de Conesa.

¿Y llega a las chacras o no llega, llega al campo? O funciona bien en la ciudad y más allá del ejido urbano, no

Hay algunos que utilizan pero son contados, que puedan con inversiones propias, llegar con las inversiones a esos campos.

¿Son limitantes?

Si, la empresa por ahí te da el servicio pero vos tenes que hacer, que se yo... Una antena, me entendes.

Y la telefonía, cómo es el tema de la telefonía?

También es muy limitante, salís acá arriba, haces unos kilómetros y ya te quedas sin señal.

Eso también una limitante a la hora...

Si, tenes que tener radio.

Con ninguna empresa, ¿Son todas iguales?

Todas iguales. Y los celulares, los más nuevos, peor, tienen más capacidades, pero como es... menos señal. Más programas, esas boludeces pero se limita...

En cambio vos agarras uno viejo, un ladrillo, cómo le decían al Motorola ese y ese agarraba señal por todos lados.

El tema de la señal para ver televisión llega

Hoy con Direct TV, listo. Te olvidaste.

Generador y listo... Con Direct TV no tenes problemas, agarras señal en cualquier lado.

Hoy en día, en ese sentido muchos lo están usando para el tema que vaya gente.

Dos radios hay, una está funcionando bien y la otra no. FM. No tiene buen alcance. Casi la mayoría escucha Mar espina, la 800 y porque no tenes casi señal de esa. A lo más cercano les llega.

Entrevista a Sardi (productor apícola)

Yo estoy en la actividad del año 90, un amigo... Yo ya había hecho curso cuando estude en La Plata en el Ministerio de Asuntos Agrarios y después tuve en la Facultad de Agronomía una de las optativas, animales menores.

Me gustó, lo hice, el curso era muy completo. Deber ser el más completo que había en toda la región. Ahí, en la ciudad de La Plata.

En Asuntos Agrarios cubría una amplia con cría de reina, centro apícola, con muy buenos profesores que tenían mucha experiencia.

Me vine para acá. Me vine para acá y en el año 90 un amigo me metió en este quilombo porque tiene muchísimos altibajos. Yo arranqué acá con una colmena y se fue ampliando. Llegué a tener 200-230-240 colmenas. En algún momento trabajé con unos chicos que me daban una mano, después tuve problemas personales con ellos, me faltaron algunas colmenas y se terminó la relación.

- Por qué Guardia Mitre.

Yo hace años empecé a ver, empezamos a ver que distintos lugares de la provincia. Acá hay un clima continental marítimo. Después del cruce de San Antonio, de la ruta 3 con la ruta 251. Hay una diferencia... que era cruzada hace 10 años atrás.

Después del cruce había una diferencia con relación acá, al Valle Inferior de más o menos dos meses. Cuando empezaba a florecer las flores en el río en la costa, mimbra, sauce colorado, álamo, colibrillo, acá estábamos atrasado. Lo que yo hacía en esta zona en octubre lo podía hacer en agosto, septiembre allá.

Después se fue equiparando. Yo tengo en los dos lugares. Allá tengo pocas colmenas. Y no hay mucha diferencia de lo que hago acá y hago allá. La floración en la costa del río es efímera. Floraciones cortas y hay muchos altibajos. Así que se compensan .

Hoy se está compensando lo que yo hacía en esa zona años atrás con lo que estoy haciendo ahora en septiembre y octubre. Y ahí aprovechaba lo que podía hacer costa del río como también algo de monte. No tenía monte circundante importante, había poco. Había una diferencia que era ventaja deportiva.

Yo no movía las colmenas, simplemente las tenía acá y cuando empezamos a observar eso, como Zingoni tenía una chacra allá, que era de la familia que está en la costa del río digamos vamos a probar y notamos esa diferencia que se podía avanzar un poquito más, de lo que se podía avanzar acá.

A partir de ahí nos quedamos. Hoy no hay diferencia, por lo que estuve observando no hay tanta diferencia, ha habido un pequeño cambio en el ambiente, ambiental y se han equiparado, pero se notaba.

- ¿La calidad de la miel es distinta?

Mira acá muchos te hablan de la producción de miel de monte, pero en realidad... cuando vos la llevas a la costa del río me ha ocurrido en una oportunidad, un poquito más cerca, no en Guardia Mitre un poquito más cerca, donde cruza el canal principal de la ruta que va para Conesa, ahí fui a un campo y era impresionante la cantidad de Chanear, era todo amarillo. De buenas a primera, voy a los 3-4 días empiezo a mirar en los chaneares y no había una abeja, se iban todas para la costa. Eso indica que por más que haya floración la abeja busca el néctar que le sobra o que puede sacar más fácil.

Yo no sé cuál es de su agrado, en realidad flor que tiene néctar, flor que la levantan

Nos dio la pauta lo que observamos con Zingoni que la diferencia era asombrosa, vos pasaba por las plantas y te quedaban polen en el equipo y siguió de largo para el río. Vos miras el vuelo y era permanente hacia el río, estábamos a 200 m.

Y había entrada de néctar, había entrada de polen. Y bueno, pero en el Chañar no estaban. Así que la calidad de la miel, esta es buena, es considerada muy buena, es una miel oscura.

Por ahí hay lugares que al estar más alejado del río, entonces si vos dependes del Chañar o de otra especie que son...

La abeja también la están llevando para la flor blanca o flor amarilla, que cuando se renueva el suelo con algún cultivo para el lado de Stroeder, Villa Longa también hay diferencias. Se van antes terminando el invierno o se van terminando el invierno, marzo, abril.

En la zona de la costa, la flor amarilla y la flor blanca tienen una característica que es, que en las noches más frescas y días no muy calurosos largan mucho néctar. De la miel muy clarita, viste, tiene algún valor de diferencia, algunos mangitos, un peso o dos con relación a la otra, pero bueno yo no te puedo decir que la miel mía es de chañar o de frutales.

Porque a veces te pongo dicen, no esta es de frutales. Yo la verdad que no te puedo decir eso porque yo la tengo en IDEVI, y la tengo acá. Después saco miel y la pongo toda en el mismo tambor. Depende donde me apure la cosecha.

- ¿A qué se puede deber que ahora esa diferencia no esté?

Yo creo que son factores ambientales porque la floración está. Por ahí hay temporadas que las flores es muy fina, florecen muy poquitas, por ahí se caen.

La floración de la costa del río para mi depende mucho de los vientos viste, de las temperaturas pero acá se ha equiparado. Aquello se quedó viste, y esto se mantiene

- ¿En Guardia Mitre están todas las condiciones dadas para que se haga más apicultura?

Hay gente, hay apicultores. Hay uno de Coronel Suarez, tiene una sala de extracción, llevan para la primavera, salida del invierno, primavera. Hacen los núcleos y por ahí se la rebuscan, lo que hacen en esa temporada es eliminar tiempo.

Cuando vos apuras a la colmena en un ambiente donde es favorable, la abeja reina empieza a poner huevos, incrementa la postura, incrementa la postura y vos puedes sacarla y hacer un núcleo. Entonces se van con la cámara armada, lo que queda porque la ponen en un cajón nomás y un núcleo. El porcentaje depende de muchos factores, cómo la elaboras vos, de qué época viene la fecundación, si tiene comida, si no tiene comida.

La reina al ver que la están incentivando, que hay entrada de néctar, la ponedora la obligan a poner huevos, la presión de la colonia se saca y arman. Esa queda completa y arman otra al lado. Le sacan una y se la llevan a otro lugar a 500 metros más o menos de ese lugar y ahí empiezan de nuevo. Después se van, pero hay algunos que quedan que le pueden sacar algo de miel.

Esta gente tienen, de Coronel Suarez, tienen una salita de extracción ahí en Guardia Mitre. Después hay otro muchacho de Coronel Pringles que también hace lo mismo. Andan dando vueltas por el monte, por la costa del río y van siguiendo la floración, entonces se van adelantando. Ven mejor el monte, se van al monte, está mejor el mar se van al mar, pero es una movida permanente y a mi viste... Yo tengo 65 años, me acabo de retirar de la administración,

voy a media máquina, no me preocupa correr mucho las flores, porque para mí no tiene sentido. Y bueno... ese es el sentido.

Después hay otro muchacho que vienen, no sé si seguirán viniendo que eran de Tres Arroyos, van a la zona de la balsa, que tienen muchas colmenas.

Esta gente que viene de Coronel Suarez también después esta esté muchacho que te decía. Después más hacia Conesa, ya viene gente de otros lugares, Provincia de Buenos Aires o Capaz que vengan de Tucumán.

- Los recursos naturales están

Yo te estoy hablando de lo que es costa del río. Floración de costa de río y monte. No de frutales porque Guardia Mitre no tiene cantidad de frutales como para decir aprovecho y fecundo viste.

Porque ese es otro negocio, es el negocio que tiene la apicultura, vos podés hacer cultivos como el girasol ya más entrado el verano o en primavera, salida del invierno, primavera principio de verano en la zona de Guardia Mitre con monte pero no hay frutales.

- Si hubiera frutales sería...

Si hubiera frutales sería una alternativa. A ver lo que es la fruticultura y lo que es costa de río es efímero. Vos por ahí vas y tenés, ves una floración impresionante y decís bueno mañana no puedo, voy pasado mañana y la flor la agarras, hizo mucho calor y la produce deja de largar néctar o baja la temperatura y vos un día tenías muchísimo néctar y al otro día nada. Si ves X cantidad de colmenas, al lado no pasa absolutamente nada. Es una ruleta.

La ventaja que tenés cuando vos vas a polinizar, cuando vas hacer girasol que eso tiene un precio que nosotros lo cobramos

Yo no lo hago pero eso se puede hacer para polinización de frutales, X cantidad de colmenas por hectárea que te dicen ellos y pagas. Para Girasol también, creo que son 3 – 4 colmenas por hectáreas y eso te lo pagan.

El girasol no tienen mucho néctar y si hay algo se lo consumen ellas mismas. Tenés que alimentarlas las que están adentro del girasol, pero bueno, eso se paga.

- ¿Requiere mano de obra la apicultura? ¿Hace falta mano de obra?

Sí, yo utilizo la mano de obra temporal, cosecha, cura que son en momento distinto del año. Es una cosa... tiene una actividad la apicultura que tiene un componente familiar muy grande. Ahí, en donde se trabaja en la familia.

Papa apicultor, la mama a la casa y por ahí tienen algún muchachito que lo ayudan a alambrar. Pero es muy puntual.

Se necesita. Yo no te puedo dar referencia porque no tengo empleados. Con esa cantidad de colmenas yo me manejo. Con 200 colmenas me manejo bien. Requiere puntualmente algunos jornaleros en algunos momentos puntuales del año.

- Para requerir esos jornaleros ¿Se consigue en Guardia Mitre?

No, no hay. No sé si este hombre de Coronel Pringles tenía una persona que lo ayudaba pero yo nunca me entere quién es.

No sólo no hay mano de obra para la apicultura, vos cuando empezas hablar con la gente... Primero cuanto es el importe y después no, estamos en verano y yo en verano me voy al río.

Tenes que laburar en los momentos más complicado y no hay gente para trabajar. El que trabaja es porque tiene sus colmenas y después algunos chicos que están saliendo de la Spegazzini. Hay unos de ellos que me está dando una mano es emprendedor, le gusta laburar. Está en la sala de extracción de una cooperativa que se conformó hace poquito en Patagones en la Expegazzini.

- Claro lo llevas de acá porque no lo conseguís allá

Bien, lo llevo pero a veces yo hago la cosecha. Nosotros tenemos una casa que es la de Zingoni, la casa que está en el pueblo no en la chacra. En el pueblo tiene una casa, que adaptamos una precaria. Obviamente que estamos, esto casi no va más. La normativa exige que hay que hacer, tener sala de extracción habilitada. Ya los tambores nuevos que vienen ahora vienen con un código de barra, va tu número de documento, va todo. O sea, va a ver una, este un control de quien produce, cómo se produce, cómo llega al exportador.

Nosotros trabajamos en forma independiente. Ahora hay una cooperativa, que no sé cómo ira con eso pero le vendemos a compradores que traban para una cooperativa. Acá está trabajando con uno de esos acopiadores que vos lo ves en la ruta a Pedro Luro, en la estación de servicio Shell. Esa gente trabaja bastante con nosotros, gente de acá, de Viedma y Patagones.

Y ellos laburan para una exportadora que está en Lobos (Provincia de Buenos Aires). Esa es la cadena de mando, eso es lo que tenemos.

- ¿Alguna otra cosa que le haga falta y allá no hay para la producción?

Los tres que estamos trabajando, no te digo los de Tres Arroyos porque esos cargan y se van, estaban extractando. Yo cosecho allá y extracto allá. Ahora estoy cosechando más acá que allá, entonces en vez de llevar a Guardia Mitre porque yo tengo todas las máquinas. Tengo un extractor, un desocultador de acero inoxidable, una batea de acero inoxidable, una batea grande, un extractor de canasto. Tengo bomba, tengo todo, pero tengo que sacar miel acá, cosechar acá y extractar allá. Son 80 y pico kilómetros por el río, sino son 4 horas de vieja entre ida y vuelta más todo el trabajo que tenes que hacer.

Lo hacía yo, cosechaba entre 20 -30 alzas, en la camioneta me la cargaba, la llevaba, la bajaba y me ponía a extractar toda la noche hasta el otro día, pero bueno ya los años van pasando.

Que hacemos, me da una mano uno de los chicos estos que trabajan que están en la cooperativa. Me ayuda a cosechar y después lo llevamos a la sala de extracción y me cobra un porcentaje. Eso es lo que estamos haciendo.

Lo hago yo, los otros dos extractan algo y si no se llevan los cajones como pasa con esta gente de Tres Arroyo, que tienen que cargar en camiones. Se dedican exclusivamente a la apicultura, yo hago apicultura...

Ahora me voy a dedicar un poquito más porque me retire de la administración, ya tengo más tiempo para trabajar en invierno, de hecho estoy haciendo algunas cositas para que no me gane la primavera y me empiece a correr.

- ¿Los costos acá y en Guardia Mitre son distintos?

No es todo lo mismo. Lo que puedes ahorrar vos es cuando compras material, compras material nuevo para armar, armados o usados, ahí puedes hacer viste alguna...

Yo por ejemplo en vez de comprar tanto voy a ver si compro material y hay que ver en qué condiciones está viste.

- ¿Materiales?

Materiales es todo lo que vos necesitas para la apicultura, alambre, palillos, marquitos, cajones, los cajones son media alza, alza, tres cuarto alza. Entre tapa, rejillas, techo, piso, entre techo. Y eso tenes que tener una cantidad para decir, voy agrandando para que no me gane.

Siempre tenes que ir delante de las abejas. Si vas igual o atrás perdiste. Porque vos que haces, vos te preparas toda la salida antes del invierno, la alimentas si necesitas alimentar y vos tenes que llegar que la reina este medianamente bien. Si ahí te gana la abeja déjalo y se te va, vos tenes que ir antes y lo mismo para la producción. Una vez que vos hiciste todo el proceso que te queda, llegar con la mayor cantidad de abejas en el momento de máxima floración.

Y los costos mira yo no los tengo, pero a mí me incide mucho, si yo tendría que hablar de mí lo que es el flete, pero que pasa yo al flete lo compenso al final, me sale lo mismo nada más que no trabajo yo.

Si yo empiezo hacer los números del flete y la luz que gasto allá, me cobran el 12% en Patagones viste... Capaz que haya alguna diferencia si vos lo llevas allá, pero lo reemplazas viste llevando allá.

En algún momento yo estuve mirando la posibilidad de armar una casilla rodante para montar la sala de extracción en la casita. Yo tengo una camioneta vieja, me manejo con eso pero bueno quedó.

Ahora hay uno de los productores que está trabajando en el Ministerio, él se armó una casilla. Compraron una casilla y le hizo montar una sala de extracción, dieron las características, se las presupuestaron, se pusieron de acuerdo la fueron a buscar se la compró en Santa Fe. Este año fue el primer año que la usaron.

- ¿Cuánto sacan en promedio en Guardia Mitre?

Depende de cómo te preparas vos, de cómo salís del verano y depende de lo que haces vos. Por ejemplo en febrero, marzo, termina. Porque hay gente que sale de ahí y se va para el lado de Stroeder o Villa Longa y saca ahí.

Yo no te puedo decir ni que saco ni 10, ni 30. Es un déficit que tengo porque tampoco me puse a analizarlo.

- ¿Hay posibilidades, si yo quisiera crecer con apicultura en Guardia Mitre, se puede crecer?

Eso depende de vos, la gente que está tiene colmenas en Guardia Mitre y tiene colmenas afuera.

Yo tengo, debe haber 30 colmenas en Guardia Mitre que quedaron, quedaron bien, con alimento, todo, con mucha miel. Me imagino que bien curadas, deben estar en la salita. Pero a mí

hoy no me llama salir de las 200 colmenas. Si yo agarro más colmenas, necesito apoyatura de terceros y ahí es donde empezamos a fallar vos.

Fijate que en la escuela Epegazzini hay dos chicos, tres y nosotros somos 50 apicultores. ¿Cómo hacas para hacer laburo? Además yo trabajo, estoy trabajando con alzas, con alzas con miel pesadas (27-28-30 kg). Y ya la gente empieza a cambiar, está trabajando con media alza (12-13-14 kg) y eso se nota.

Cuando yo tengo que mover un alza no es lo mismo que tener que mover... Bueno es así, 30 kg o 15 kg, que moves más fácil. Entonces se va trabajando con media alza, se trabaja un poquito más en la movida, pero el resultado es el mismo. Si la abeja tiene el alza, tiene la media y no le falta cuando completo la media tiene para seguir para arriba, no tiene ningún problema. Pero bueno son cosas que se van dando así viste.

Y aumentar la producción y depende también de lo que vos querés.

- ¿Cuánta mano de obra por colmena? O la mano de obra no depende de la cantidad de colmenas.

Sí, es lógico. Cuánto se necesita por colmenas no lo sé. Yo en algún momento acá hace años atrás yo había hecho un costo de producción, pero lo perdí porque eso quedó en los primeros discos, esos flexibles, esos grandes. Había hecho el cálculo de cuántos... Porque yo llegué, nosotros llegamos con el apicultor más grande que hay acá, que es Collado. Empezamos a armar material nosotros, eso llámese piso. El hermano tiene una carpintería, nosotros compramos una malletadora, una malletadora usada que es la que le hace los dibujos a los cajones. Hicimos hacer fresa y todo para darle a los cabezales, base y laterales de las colmenas. Empezamos hacer eso Y bueno, yo laburaba, laburaba hasta de noche. Pero bueno eso fue pasado.

La cantidad de colmenas que vos podes tener es muy relativo. Que implica esto, que eso depende de cómo labura la gente que tenes. Hoy una persona en blanco son dos o tres personas.

No se consigue, y después otra, lo que te decía hace un rato cuando vos te pones, hay gente, yo me dedico a media máquina de lo que yo puedo dedicar a una actividad. Hay otros que le dedican un 100% tienen 400-500 colmenas, 800. Laburan ellos. En momentos picos, cuando trasladan, polinizan el girasol, que van a trasladar de una chacra a la otra, que salen del IDEVI, y se van a otro lado, ahí tienen que buscar mano de obra.

Pero la mano de obra es escasa a muy escasa. Y bueno las posibilidades de crecer están alrededor de esto.

Yo en algún momento dije... hicimos los números, mucha gente hizo los números, mucha gente hizo los números, pero yo este año compro 50, al otro año tengo 500, 500 colmenas baratas, porque no, a ver... esto no es una actividad para cualquiera viste. Es difícil en primavera tenes el tiempo, en el invierno estas ocioso, pero en el verano en el momento que rajan todos para el río, vos tenes que rajar para las colmenas.

- Eso es mano de obra no calificada ¿mano de obra calificada? ¿Se consigue?

Sí, pero dos o tres. Son estos chicos que yo te digo que lo tenes que llevar y yo le tengo que decir o que yo quiero que hagan.

Vos tampoco podés tener una cantidad determinada de colmenas y decir toma trabajámelas porque ahí viste... Experiencia personal, con eso me fue mal.

- El tema de la comercialización ¿lo comercializas en Guardia Mitre?

No, nosotros todo lo que hacemos es... yo cosecho, voy a la sala de extracción esta que es comunitario, porque yo no quiero poner en funcionamiento lo mío. Está ocioso, no tendría que estar ocioso, pero bueno lo está. Lo que pasa que yo no quiero hacerlo porque yo tengo que ir, extractar para luego tener que ir y volver los cajones a la colmena, es demasiado.

Nosotros cosechamos, tenemos una sala de extracción. De ahí se colocan tambores, se comercializan con el acopiador que trabaja para el exportador, esa es la cadena. Y los precios los fijan los exportadores. Y antes era distinto pero bueno ahora la regulación con el productor y acopiador y exportador

- Hay una asociación entre productores.

No, ahora estamos con este tema, con este tema de la cooperativa que se armó en Patagones pero a mí... yo lo tomo con cuidado porque no han funcionado ninguna de las cooperativas. Hay mucho personalismo y bueno... la experiencia para mí en cooperativa no es del todo buena.

- ¿Qué se puede hacer como para que Guardia Mitre crezca? ¿La actividad agropecuaria podría darle trabajo a la gente?

Teóricamente es lo que tendría que suceder. Si es una zona productora ganadera. Lo que pasa, que bueno... está en las posibilidades de comercialización del producto que tenes.

Hay unas chacras de muy buena calidad en Guardia Mitre, suelos muy arenosos. Hay otros donde estoy yo, por ejemplo, que los suelos no son tan buenos como lo es el valle.

Hay unas chacras viniendo para este lado, del lado de Guardia Mitre para Patagones, que los úselos son excelentes, son los mejores del valle. Son suelos arenosos, franco arenosos, profundos y el resto son limosos pocos profundos, una pala. Ya después tenes un manto río negrense abajo que es un manto que no lo podés evitar.

No soy el más indicado para decirte que haría en Guardia Mitre porque precisamente este chico, si lo ves que está haciendo pero está trabajando viste. Han hecho invernáculos, están laburando, el intendente le han dado... No soy la persona para decirte yo haría.

- ¿La apicultura podría generar mano de obra local? ¿Sería una forma de fomentar la apicultura que genere un tipo de crecimiento en la localidad?

A ver nuestra actividad es muy individualista. Primero y fundamental todos sabemos todo, todos tenemos la receta mágica. Y después pasa lo que te decía hace un ratito que no hay mano de obra.

Vuelvo a decirte no es para nada una actividad placentera viste, yo lo hago porque me gusta. Vos le decís a los chicos, el río está lindo pero a ponerse el equipo con 50° C de temperatura. No, yo me voy con maya al río. Por eso emigran muchos de los chicos del campo, no hay actividad...

La actividad ganadera tiene campo, superficies por ahí importantes, y capaz que tienen con un capataz o un par de piones se acomodan, no es que van a generar un desarrollo.

Capaz que tendrías que planteárselos a...

Ahora recibieron una importante suma de dinero y creo que la intención era armar un canal para regar el valle. Hay muchos paños importantes 800 has, 300 has. Yo no me acuerdo ahí... de la balsa, del lado izquierdo, del lado derecho y yendo a Guardia Mitre 3 campos que eran todos del mismo, lo fueron vendiendo, los fueron comprando. En esos pases de venta, hay una importante cantidad... lo riegan por goteo y están produciendo.

Si ahora hay una línea de alta tensión. Esto también.

Hay emprendimientos de Patagones para aquel lado de riego importante. Hay hasta... y en algún campo debe haber como 1500 ha, hay pivot, y quieren poner otro tanto, creo que quieren llegar a poner 3000 has bajo riego en un campo.

Pero eso es plata que vienen de afuera, tienen dos peones, manejan todo, se sientan... el dueño de pergamino viene se sienta, mira la computadora. Aquel pivot le falta potasio, a este... se solucionó el problema.

O sea generar una fábrica... La apicultura no es una fábrica y la ganadería no es una fábrica.

Y la horticultura están laburando pero están trabajando mucho los norteros. Están avanzando para el lado de Guardia Mitre. De Guardia Mitre para este lado y creo que de Guardia Mitre para arriba también se está... Hay una movida sobre todo de cebolla, del valle del Río Colorado para acá, problemas de salinidad de virus.

Enfermedades de la cebolla que hay todavía no la tenes. Acá terminan el campo con 3-4 años lo dejan y se van a 20 km más arriba.

- ¿Cómo se ve de acá a un par de años con la apicultura en Guardia Mitre?

Yo no sé qué voy hacer, porque este año por ejemplo fui poco y me sorprendió la cantidad de miel que tenían las colmenas, años anteriores estaba flojo. Ahora esto es así.

Entonces vos cómo salvas esos picos, como te decía hace un rato tengo un acoplado. Contrato a uno de los chicos que anda dando vuelta. Me da una mano, vamos a Stroeder, lo dejan ahí. Bueno de allí se terminó, la temporada vienen al Valle y vienen acá.

Pero eso tenes que mover, es todo una movida, y ahí después decís vos... y acá saque 10 kg, allá saque 20 kg pero se va en el coche en ida y vuelta. Entonces digo por 2 kg me quedo en mi casa tomando mate.

Y cómo lo veo... y eso es relativo, to no sé cómo voy a estar. Voy a ver si este año puedo multiplicar allá y veo que hago

También te podés quedar, yo tenía allá colmenas, las tengo permanente allá.

Pero que pasa, por ahí vos tenes unas producciones en septiembre y octubre y después cae hasta marzo. Capaz que si llueve tenes más flores que... pero acá viste, nadie puede contarlo.

- ¿Cuánta miel se produce en Guardia Mitre?

Yo tengo 30 colmenas y no sé. Es muy volátil.

Entrevista a Marcelo, comerciante

¿Inicio de actividad? Hace unos 15 años empecé con un pequeño negocio de golosinas y de a poco hemos ido avanzando.

Veo que tiene un poli rubro. Sí, tengo un poco de todo.

¿Cómo se ve en 5 a 10 años? Sí, la idea es avanzar, uno siempre tiene la esperanza de poder avanzar, ir trayendo más cosas a GM, porque GM necesita.

Nosotros de a poco hemos implementado cobrar impuestos que no había.

Siempre en el rubro de comercio.

¿Me dijo que no es de GM? No. ¿Cuánto hace que está en GM? 30 años.

¿Por qué se vino? Vinimos con mis padres a trabajar a un establecimiento de campo, cerca de acá de GM, formé mi familia aquí y me quedé.

¿Nunca quiso volver a irse? No, es algo que me gusta vivir en GM. Extraño cuando salgo, cuando me voy a comprar o de vacaciones, extraño volver a GM, la tranquilidad, la seguridad, la gente. Me gusta mucho, siempre me gustó.

La idea es crecer en este ámbito, poli rubro. La idea es incorporar cosas que no hay.

¿Qué no hay? Se necesitan mueblerías o incentivar que se vendan; seguir en el rubro empezado, otra cosa no se me ocurre.

¿Incorporar muebles? Sí, porque cuesta mucho traer por costo de fletes, cantidad, etc, ir de a poco.

¿Logra vivir de esta actividad? Sí, ahora sí. Al principio no; mi señora es empleada, todo se invertía en el negocio. Ahora sí, no sobra pero se puede vivir.

¿Cómo piensa que puede mejorar la venta, trayendo otras cosas? Sí, tratar de traer y mejorar precios. Mejorar precios es comprar cantidades, pero GM es chico para comprar cantidades.

¿La gente trata de comprar acá o se va a Viedma o Patagones? No, seguramente lo que no se puede traer, se lo busca en otro lado, pero acá se vende bien.

Eso no quita que hay gente que va a otros negocios más grandes, más variedad de precios, de cosas. Acá se trabaja bien.

¿Afecta mucho la cuestión impositiva, ahora te obligan a usar del postner, es molesto o no?

Para mí no es molesto, al contrario. Es una facilidad para el cliente, no tener que andar con dinero en el bolsillo, o con los cajeros que se traban o no tienen plata. Yo nolo veo molesto.

¿Para traer su mercadería, viaja, la hace traer? La mayoría la traigo yo.

¿Tiene una camionetita? Sí, hay algunos muebles que me los traen.

Si tiene que decirme ¿qué es lo que le pasa a GM? Evidentemente hace tiempo que está en una época fea, tuvo un mayor crecimiento, ahora no.

¿Qué fue lo que pasó, a sus ojos? Yo escucho y veo a mucha gente, empezó a irse mucha gente, veo que mucha gente se fue. Hemos tenido gobernantes que no se han dedicado al desarrollo de GM, algunos sí. Como comunidad falta mucho.

¿La comunidad se involucra en los problemas del pueblo, del territorio? Están de a poco empezando a involucrarse, porque hubo un período que cada uno estaba en la suya, no había un incentivo por parte de los gobernantes que la gente se involucrara. No había ayuda social, no había desarrollo, proyectos; si no te proponen cosas, te tiran ideas, la gente no se involucra, está en lo suyo y no mira más allá.

¿GM cuenta con recursos, se pueden hacer cosas para crecer, hay recursos naturales? Sí, para mí sí, tenemos buen río, toda una cuestión rural, fuera de lo privado, pero no hay un ente que se dedique al desarrollo en ese tema, nada gubernamental.

¿Viene el turismo a GM? Sí, viene, no en cantidad, pero viene. Vienen cazadores, gente a acampar, al río, vienen.

¿Buscan tranquilidad? Sí, tranquilidad, viene gente a pescar, a cazar, a andar en la costa, sacar fotos.

¿Qué se podría implementar, qué podría impulsar el desarrollo?

Para mí lo más factible es la cuestión turística, es lo que se puede desarrollar, hay algo pero falta que se conozca más, y falta infraestructura, casas, casas para alquilar para la gente que venga. Por ejemplo, si hay una actividad donde vengan 100 personas, no hay donde alojarlas. Falta infraestructura hotelera.

¿Hay alguien que esté pensando en eso? Algunos han hecho alguna casita, pero no hay mucho, nada medio importante.

¿Desde el gobierno hay políticas que estén impulsando algo, estuvieron en algún momento, digo provincial, municipal, lo que sea? Sí, estuvieron con algún programa, algún proyecto,

haciendo conocer a la gente, pero faltan cosas, creo que falta financiamiento más que nada, no es fácil.

¿La parte agropecuaria puede favorecer un crecimiento, puede ser un motor generador de mano de obra, o no? Ahí en ese tema no estoy, pero sí, tiene que ser generador, si la parte agropecuaria no funciona, no se mueve. Pero hay movimiento, veo que están sembrando.

¿Hay inversores? Hay inversores que han comprado tierras, hacen sus proyectos.

Me decían que esos inversores, si traen algo lo traen de otro lado, ¿no buscan mano de obra local ni consumen nada localmente, no compran en comercios?, ¿eso es así? Eso pasa. El tema de la mano de obra local, no hay mucho acá, para ciertas cosas hay que traer de afuera.

¿Sobre todo para qué cosas? Para esa clase, la agropecuaria, hay gente de acá, pero no mucho.

¿Es como que esos grandes se llevan la plata afuera? Sí.

La población de GM ¿es mayormente vieja, o hay muchos jóvenes?, ¿los jóvenes se van?

Sí, es gente grande, también hay juventud, pero aquel que tiene la posibilidad de ir a estudiar, difícil que vuelva, depende de las carreras.

¿Con qué carreras pueden volver? Docencia, maestros, profesores; después hay chicos abogados, contadores, pero acá no hay trabajo. Pero siempre vuelven, no se olvidan de su pueblo, están. Están unos días y se vuelven a ir, como de vacaciones; casos contados.

¿Ud. tiene sus hijos acá? Sí, estudiando.

¿Cómo ve el sistema, la calidad de la educación, el transporte, la salud, falta? Sí, siempre falta.

Hoy tenemos un problema en la escuela, que hace un mes que no tiene clase. Va a costar.

¿Sus hijos qué estudian? Ingeniería mecánica y diseño gráfico, les ha costado.

¿Es difícil que vuelvan al pueblo? El de ingeniería mecánica tiene la idea de poder volver, pero primero tiene que comenzar afuera. Estudian en Santa Fe.

¿Ves pobreza en GM? Sí, hay pobreza y hay acostumbramiento a vivir así. No sé si es pobreza o valores distintos. Por ahí les interesa más el celular que otras cosas, tienen un celular mejor que el tuyo y no compran comida; pero no es mucho.

¿El municipio ayuda? ¿La mayoría trabaja en ámbito administrativo? Sí, ¿muchas otras formas de trabajo no hay? No, salvo los que tengan un oficio albañiles, gasita o trabajos particulares, pero la mayoría en la administración pública, municipio.

- Los que tienen un oficio, lo hacen en forma privada, aparte tienen otra cosa o pueden llegar.

Algunos tienen un empleo y también su oficio, en los tiempos libres desarrolla algo. Algunos viven de su oficio.

- El tema transporte, educación, servicio, recolección de basuras. Todos los servicios como está ese tema. Cómo es la calidad de los servicios.

El tema de la recolección de basura está bien, dentro de las condiciones que tienen se desarrolla bien.

El tema de transporte esta medio complicado. Yo entiendo que la situación de los caminos influyen; esta complicada la salida, la balsa, porque hay que cruzar el río negro para llegar al asfalto, si se corta la luz o algún desperfecto, pronóstico de lluvias, se complica salir de acá, por eso está complicado.

- La salud

La salud dentro de las condiciones, se está desarrollando bien, porque está más o menos cubierto todo: hay dentista, médico. El hospital funciona 24 hs. Ambulancia para cualquier emergencia hay. En ese sentido está. Siempre faltan cosas, pero está, hay radiólogos.

- Esa gente vive acá

El médico, el dentista es de Patagones, pero viene todos los días, luego enfermeros, radiólogos, mucamas viven acá.

- Dijo que a veces se complica el tema de la balsa.

Sí por luz, tormenta, etc.

- Ese tema también influyen en los servicios, se cortan frecuentemente.

Y se corta por cuestión climatológica. Pero los servicios están bien. La balsa es algo mecánico, que por ahí tiene sus problemas como cualquier cosa; y tenemos el condicionante de los horarios, funcionan desde las 7 – 23 hs, estaría bueno que pudiera funcionar las 24 hs.

- El joven, tu hijo que está aquí, qué tipo de esparcimiento hay, necesitan ir a otro lado o hay algo para hacer aquí.

Ahora hay muchas cosas en cuestión de deportes, pero no tienen boliche para salir a la noche.

- Ahí se tienen que ir a otro pueblo.

Sí.

- Cómo hacen cuando la balsa no funciona.

Buscan gente que viajen para Viedma, o combinan con alguien que lo lleve a la ruta para tomar los micros.

- Ese tema está mal.

Sí, ese tema está complicado.

- Se puede hacer algo, que a lo mejor fomente algo más, poner algún bar, algún boliche.

Y sí, pero es un tema complejo porque es un pueblo chico, y no sé hasta donde dará.

- Y el tema de la salud, cuando se complica la balsa, si hay que hacer alguna cirugía pequeña, se puede hacer en Guardia Mitre, o sí o sí hay que ir afuera.

Sí, hay que afuera.

- Por ejemplo un apéndice.

Todo afuera, va a Viedma.

- Farmacia y médicos se consiguen.

Sí, está cubierto.

Entrevista al director de la primaria

- Hace cuanto que estas en Guardia Mitre, sos profesor, docentes

Hace 20 años.

- Tuvo posibilidad de irse

Estuve afuera de Guardia Mitre y luego regresé por elección.

- Qué vio en el lugar, que lo eligió para quedarse acá.

Formé mi familia acá, y después solicité el traslado a esta localidad.

- Y en un futuro, como se ve de acá a 5 – 10 años.

No tanto, el próximo año o el siguiente, cuando mi hija termine el secundario, entonces habla posibilidades que busque otro lugar.

- Qué crees que le pasó a Guardia Mitre, porque no se desarrolló.

Históricamente, una de las causas fundamentales es que quedó en la margen norte del río, no quedó sobre la ruta, no es un acceso directo son 17 km. Está la balsa que tiene horario reducido, por eso no desarrolló como otras ciudades que están sobre el río, aunque Guardia Mitre tiene más años que casi todas las otras localidades. Guardia Mitre es anterior a la creación de la provincia de Río Negro, es anterior a cualquier otro municipio. Eso hizo que quedó a tras manos.

- Sin embargo te sentís como identificado con el pueblo.

Sí, es un lugar para vivir, para el desarrollo de la profesión, para la docencia es lindo, tranquilo, tiene sus particularidades pero es lindo para vivir.

- Qué cree que le hace falta a Guardia Mitre para desarrollarse, alguna actividad que le haga falta que la impulse.

Qué tenga un acceso directo, favorecería mucho. Tiene sus pro y sus contras. Perdería tranquilidad, pero también traería beneficios. Me refiero a un puente, que no haya nada que lo restrinja, que lo limite. Porque la balsa tiene sus horarios.

Mucha gente ya sea por curiosidad o emprendimiento tendrá la posibilidad de entrar; también el asfalto, porque con días de lluvia se dificulta transitar.

- Tiene recursos Guardia Mitre; hay algún recursos que esté amenazado.

El recurso principal es la tierra, falta capital, inversión para trabajar.

- Yendo a su profesión, hay deserción escolar, los chicos estudian

No hay deserción, los chicos no es que abandonan pero se ve ausentismo.

- A qué se debe el ausentismo

Por el cambio en la sociedad, no le dan importancia a la educación. Los padres no lo traen al colegio.

- Están funcionando acá, porque el colegio tiene problemas con el gas.

Estamos en un lugar prestado. No teníamos luz eso perjudica, no son las condiciones de una escuela. No hay agua, ni vienen nuevos alumnos.

Faltan las herramientas correspondientes, para computación, en la sala de maestro, recursos didácticos, mapas, etc. Tengo que traer todo de allá.

Los alumnos no vienen por resolución de los padres porque el lugar, no reúne las condiciones de seguridad necesarias.

- Están sin clases.

No, clases hay. Es la decisión de los padres. Los docentes están trabajando, entregan trabajos prácticos, cumplimos nuestros horarios, se hacen tutorías.

- Cuánto hacen que están con este inconveniente.

41 días

- Lo van a arreglar, hay principios de solución.

Sí, hay una empresa que va a trabajar para solucionarlo.

- La cantidad de alumno del colegio, es estable o va cayendo cada año, prefieren ir a colegios de Viedma o Patagones.

Hay tres niveles. Inicial, primario y secundario. Con respecto a la población este es una población estable, son familias de muchos años de la localidad. No se da ese movimiento. Sí se da un pequeño movimiento si viene una familia que se incorpora a la localidad.

Por allí el tema de la matrícula puede que disminuya por el control de la natalidad, ya no hay familias numerosas. Uno o dos hijos y nada más, antes eran 4 o 5. Eso hace que la proyección de la matrícula disminuya.

- La población acá es mayormente adulta.

Vos preguntás por la matrícula. Actualmente en primaria hay 108 alumnos, primaria e inicial. En secundaria 68 alumnos de 1 a 5 años.

Los que son de acá, terminan de estudiar acá. No van a Viedma. Para el nivel terciario o universitario, si necesariamente deben emigrar.

- Y ellos rara vez regresan

Vos decís que regresan acá con su profesión.

- Sí, que regresan con su actividad aquí, si tienen la oportunidad?

Y pocos, hay un porcentaje de chicos que regresan.

- Casos de repitencias

No.

- Chicos con mala alimentación, hay pobreza en Guardia Mitre.

Por allí, depende del Ministerio de Salud

- Se ve pobreza.

Pobreza no, pero hay necesidades no satisfechas.

- Cómo cuales

Habitacional. Falta la casa propia.

- Acá hay alquileres, se dan alquileres como en Viedma.

Hay muchos terrenos, pero hay familias que viven en casas prestadas, alquiladas, o casas que viven muchas familias. Pero el terreno está, el recurso está. Falta la construcción de la vivienda.

- Cómo es el tema del transporte y la salud.

Transporte urbano no tenemos. Transporte inter urbano tampoco, hay una empresa que ingresa a la localidad lunes y viernes. Sale de Viedma a las 6 de la mañana, llega aquí hace un recorrido interno, lleva pasajeros a Viedma por trámites o problemas de salud que tienen la posibilidad de regresar a las 7 de la tarde. El mismo transporte hace nuevamente el recorrido interno y se va a Viedma nuevamente. Lo hace los lunes y viernes.

El recorrido interno tiene algunas paradas, no es fijo, depende de donde haya pasajeros.

- El resto de los días te vas con tu vehículo propio.

La familia que no tiene auto, espera esos días o espera algún conocido.

- Y el sistema de salud.

Se ocupa el hospital rural. No hay complejidad. Está el director del hospital y dos doctores.

- Cualquier cirugía por más leve que sea se hace en Viedma.

Sí acá solo se atienden urgencia.

- Y por ejemplo un apéndice

Todas las operaciones en Viedma. Acá hay atención primaria, rayos X, odontología, laboratorio, extraen acá y pueden llevarse a Viedma.

- Los partos en Viedma

Sí.

- Pero los anotan acá después.

No necesariamente, casi ninguno de los chicos en sus fichas indica aquí. Las partidas de nacimiento indican el lugar exacto.

- Los docentes de la escuela son de acá o son de afuera.

Del nivel medio la mayoría son de Viedma u otra localidades. Vienen todos los días con sus vehículos propios porque no tienen otra posibilidad. Del nivel primario un 50 y un 50%

Entrevista a Mariela Thomé (Correo Argentino, empleada público nacional) y a su hijo Daebee (estudiante que terminó la escuela y no siguió estudiando)

- Siempre has estado viviendo en Guardia Mitre.

Nacida y criada en Guardia Mitre.

- Hace cuanto que trabajas acá.

27 años.

- Alguna vez pensaste en irte

No, siempre me quise quedar en Guardia Mitre, a pesar que no tenemos todo lo que necesitamos pero elegí quedarme en Guardia Mitre porque es un pueblo donde somos todos conocidos, donde sabemos dónde están nuestros hijos, somos todos unidos.

A pesar que por ahí tengamos nuestras diferencias y porque, creo que como mi nene tenía problemas de salud. Si bien en otro lugar hubiesen podido tener otras alternativas de deportes y eso, pero yo elegí Guardia Mitre para que ellos tuvieran una niñez sana. Si el día de mañana ellos ven que el futuro está fuera de Guardia Mitre. Pero mi idea siempre fue acá, en mi pueblo, a pesar que he tenido ofertas para trasladarme a otro lado, siempre elegí Guardia Mitre.

- Qué fue lo que le pasó, un pueblo que tuvo un gran auge y de repente se cayó´

Sí, mucha cantidad de habitantes, que por lo que yo entiendo, lo que he escuchado en Guardia Mitre, con referente al correo, pasaba todos los días las líneas de Patagones a Conesa y por la ruta de tierra teníamos todos los días servicios, me refiero a lo que yo veo en las actas del correo no

Yo creo que el problema de Guardia Mitre, fue cuando hicieron el asfalto del otro lado. Le quitó toda la vida a Guardia Mitre.

Si hubiese existido el asfalto de Patagones, Conesa. Guardia Mitre no hubiese tenido la deserción de habitantes que tuvo. Que hubiese tenido más probabilidades que la gente pudiera haber conseguido trabajo. A Guardia Mitre lo que le falta es fuente de trabajo porque la mayoría

de los empleados son todos públicos, no existen fábricas, las chacras se murieron porque no tenían como sacar la fruta, la producción, se les encarecía todo. Murieron los antiguos chacareros y los hijos se tuvieron que ir a otro lado a buscar trabajo porque no podían vivir de las chacras.

Con el tema de los campos antes había 5-6 familias en cada campo viviendo, ahora las tranqueras están cerradas. No hay empleados en el campo porque los gastos que le surgen de tener un empleado, un montón de cosas. Por eso yo creo que Guardia Mitre necesita fuente de trabajo.

- Y eso piensa. Esa fuente de trabajo puede venir de parte del sector público o tiene que venir del sector privado.

Yo creo que habría que generar empresas de micro emprendimientos.

- Se le ocurre algunos por ejemplo

No sé, habría que analizar a Guardia Mitre a ver qué es lo que podría producir, que es lo que... y que las familias crear cooperativas y que puedan trabajar sin, manejándose, no siempre estar dependiendo del Estado.

Porque siempre queremos un sueldo del Estado, de la Provincia, pero yo creo que hay gente que puede trabajar. Por ejemplo, los albañiles, toda la vida trabajaron por si solos y han subsistido. Los chacareros antes trabajaban, pero cómo ya te digo no podían sacar afuera pero del pueblo tenían su salida.

- Un valor agregado

Claro, hace falta. Sí, no sé si que inviertan en una fábrica en algo que la gente pueda trabajar. O que nuestros hijos puedan decir, bueno me quedo en Guardia Mitre porque tengo salida laboral.

- En base a lo que me dijiste acá hay mayormente gente mayor. Los jóvenes se van verdad?

Los jóvenes están estudiando. La mayoría y después claro, tienen que... Guardia Mitre no le puede ofrecer nada. Tienen que buscar su salida laboral en otro lado.

- Y esos jóvenes que se van principalmente por estudios, también se van por esparcimientos.

Yo creo que se van por estudio. Porque que pasa, lo que nosotros no pudimos tener, siempre queremos que nuestros hijos tengan lo mejor no cierto, en cuanto a educación sobre todo, abiertos. Y cuando vos te recibiste de una carrera, no tenes en Guardia Mitre, tenes que salir a buscar.

- Lo más probable que ese joven no regrese.

No regrese, esa es la realidad.

- Cuenta Guardia Mitre con los recursos naturales que les permita crecer, subsistir, desarrollarse.

Yo creo que sí, tenemos un hermoso río, que no creo esté tan contaminado como está contaminado Viedma – Patagones.

Estas tierras para explotar que no están explotadas y que nunca tuvieron fertilizantes, ni nada. Son tierras vírgenes.

El agua también, semejante caudal del río. Si tuviéramos un buen sistema de riego, las chacras hoy estarían en producción, cosa que no podemos, por ejemplo, nosotros tenemos una chacra contra la ribera del río. Mi tío, que era el dueño de la chacra tenía una bomba, pero te imaginas que el consumo de esa bomba, no sacaba lo que el producía para pagarle la electricidad.

- Bien, entonces el recurso natural está, lo que a lo mejor falta es la mano de obra, se puede decir.

Yo calculo que sí. Yo creo que falta inversión en el pueblo porque los recursos lo tenemos todo. Tenemos dos anillos que los podemos conectar por el tema de la electricidad. Y gente hay en el pueblo para trabajar porque hay un montón de gente por ahí tienen ganas de trabajar pero no tienen donde esa es la realidad.

- La mayoría son empleados públicos.

Claro.

- Piensa que el sector agropecuario puede levantar al pueblo, puede ayudar al crecimiento u al desarrollo de Guardia Mitre.

Mira, lo que pasa que con el sistema... los mayores ganaderos no viven en Guardia Mitre. Tienen los campos en Guardia Mitre, pero ellos son de Viedma y Patagones. No consumen nada acá, esa es la realidad.

- Entonces no vendría de la mano del ganadero.

Yo digo la mano del ganadero, no. Bajo mi punto de vista, no sé, capaz que estoy errado.

- Entonces lo que se puede impulsar es un tipo cooperativa, darle valor agregado a la producción, alguna otra cosa.

Y que se yo... En Guardia Mitre como hemos vivido tantos años, como que estamos medio acostumbrados a la que vivimos. Y creo que esa pregunta te la podría hacer un adolescente. Yo ya tengo mis anitos.

Porque la juventud es la que tiene una visión a futuro. Nosotros es como que ya con los años nos hemos acostumbrados. Pero creo que sí, si hubiera... tendríamos que ir ya mirando hacia un futuro, para ver cuantas cosas nos hacen falta. Nos hacen falta muchas cosas, tenemos que ser realistas.

En primer lugar en el tema salud, dependemos de una balsa, si se rompe, tenemos que ir por el camino de tierra, que la parte de Buenos Aires no siempre está destrozado.

Personalmente a mí me ha tocado irme por esos caminos con mis nenes que no podían viajar por esos caminos y sin embargo lo tuve que hacer porque era lo único alternativo que tenía.

Este... si necesitamos más cosas. Por ejemplo, en lo personal, te puedo decir el correo hace, desde que yo entré, se cerró como “estafeta postal” y sigue estando en la categoría de “estafeta postal”

- Qué significa eso.

Que nos restringen los servicios, no tenemos servicios de giro, no tenemos carta a documento, no podemos, yo no puedo. No tengo una caja, solamente de estampillas, no tenemos telegramas, servicios de telegramas porque Guardia Mitre no está situada entre las oficinas sistematizadas, donde tenemos que tener un código para acceder a eso. Lo único que hacemos es recibir y entregar correspondencias, nada más.

Y yo creo que Guardia Mitre necesita tanto lo que es comunicación, como en lo que es seguridad, como cualquier ciudad lo mejor porque estamos en un siglo mucho más avanzados de lo que nosotros estamos acostumbrados a vivir.

- Los servicios como son los servicios tanto en salud, transporte, en educación.

Y mira yo creo que salud en este momento tenemos la suerte de tener dos médicos. Antes dependíamos de un médico solo. La atención en salud, yo no me puedo quejar siempre fui muy bien atendida.

Con el tema de educación, a mí lo que me duele, que cuando yo ingresé a la secundaria, que fui la primera generación, se abrió con nosotros, la secundaria que la abrió Zingoni, este había una casa para los profesores y una casa para el director de la secundaria. Entonces, cuando los

chicos tenían un problema, tenían a quien recurrir para que le saque la duda. Y yo veo que ahora todos los profesores vienen de afuera, la cabeza de la secundaria también vienen de afuera. Y creo que tendrían que permanecer acá, vivir acá. No conocen el día a día.

Y después bueno justicia trae sus... de acuerdo al inconveniente de cada familia trae todas las semanas un juez competente en cada caso. En ese sentido está bien.

Y con el tema de la movilidad, antes teníamos 3 días el servicio del colectivo, lunes, miércoles y viernes, bueno por cuestiones económicas Ceferino dejó lunes y viernes porque hay veces que le da y hay veces que no les da.

Y con el tema del correo, nos está faltando un montón de servicios que la gente se tiene que ir Viedma, una oficina a Viedma, Conesa, Patagones para poderlos hacer, teniendo en Guardia Mitre una estafeta que se le podría dar, como oficina no porque da déficit por eso se cerró, pero si darle una categoría más para que se pudiera implementar todos esos servicios.

- Evidentemente estas muy identificada con el pueblo.

Sí.

- Los jóvenes sienten esa identificación, tienen la camiseta puesta.

(Habla el hijo, Daebee, ahora)

- Le preguntaba si estaban identificados con el pueblo y que esperan

Yo creo que en parte sí, porque naces, te crías todo acá y me siento por ahí identificado, pero si me gusta que hubiese otro tipo de oportunidades que quizás en una ciudad lo hay acá no. Acá es como que te dedicas al campo, o trabajas para el municipio o trabajas para educación, después no tenes otra salida laboral digamos.

- Que es lo que necesitaría que venga.

No sé, una empresa que brinde otras fuentes de laburo, con otras herramientas que no sean si o si profesor o profesional de la salud o trabajas en el municipio por ejemplo.

- Una empresa privada

Podría ser privada, estatal, no sé. Pero lo más probable que privada.

El tema ese o te vas a laburar al campo o estudias para profesor para poder quedarte en el pueblo o emprender un propio negocio, que no tenes un gran cupo de gente como abarcar algún rubro que te financie todos los meses, que te convenga y los rubros que te conviene ya están. Entonces algo nuevo, como que es poca la demanda para abrirlo.

- Vos por tu edad, que crees que se podría impulsar para un desarrollo.

Quizás una cooperativa que funcione con gente del pueblo, si bien traer un poco de ideas de afuera estaría muy bueno. Y traer alguien de afuera para que traiga el dinero para armarlo, alguna cooperativa que también...

- Cooperativa en qué

Por ejemplo, no sé, una cooperativa que reactive lo que es la producción de chacras. No sé, podes producir verduras, vinos, lo que fuera. Explotar las chacras y que eso también te sirva la cooperativa para producir envasados, exportar, venderlo a dentro del pueblo y afuera del pueblo y producir también mercaderías para lo que s dentro del pueblo. Nosotros por ejemplo, tenemos, creo que hay dos comerciantes que vienen de afuera todas las semanas a o traer verduras porque no se consiguen verduras en el pueblo. O sea como que estamos trayendo algo de afuera cuando se podría tener un cultivo.

Obviamente una cooperativa es también trabajar las chacras pero tenes gente que puede estar trabajando en empaque, gente que puede estar trabajando en producción e incluiría la reactivación de todo lo que es el sector chacras, que queda medio abandonada.

Inclusive el chocolí, creo que hay una o dos personas que están produciendo el vino y Guardia Mitre era una zona muy productiva en lo que era la producción de vino. Es más se tuvo para hacer la fiesta provincial de Guardia Mitre, en su momento.

Sería una buena opción. Creo que eso traería más gente, se podría hacer un recorrido turístico por el sector de chacras, es decir, la explotaría más turísticamente.

Tenemos, por ejemplo, un camping hermoso, vienen gente de Buenos Aires, de todos lados a pasarse los veranos en el camping y estaría bueno ofrecerle algo más aparte de la tranquilidad y de tener un buen camping, y que no te cobra n nada, ni siquiera para bañarte, tenes agua caliente, y todo. Ofrecerle un recorrido turístico, tener un recuerdo para llevarse a casa del pueblo, como puede ser una botella de vino o productos envasados. También hay muchas personas que hacen manualidades, como calar maderas sobre telas, como que también se podría hacer, como quien dice, hacer una feria donde se expongan todos estos productos que se hacen desde la cooperativa... y porque no tener un rubro dentro de la cooperativa que sería todo lo artístico y también exponer todo lo que es el calado de madera, pinturas sobre telas. Mucha gente está muy metido en el tema.

- De eso, hay posibilidades que haya algún fomento de parte del gobierno, que posibilite que en algún futuro se lleve a cabo.

Te soy sincero, no tengo idea. No sé si en estos momentos habrá proyectos o habría algo, la verdad no lo sé.

- Es decir, debería venir del lado privado más que nada.

Yo creo que sí porque si bien podría venir de la municipalidad, el tema es que tenes que empezar desde cero. O sea, primero y principal, no tenes un lugar, tenes que construir un lugar físico, tenes que tener maquinarias, y necesitas muchísimo dinero como para empezar y al ser un pueblo tan chico, no sé si el municipio podría soportar o amortiguar la cantidad de gastos que influiría eso y que el tiempo que tardaría en dar ganancias porque tenes que trabajar la tierra, sembrar y esperar que crezca.

(Habla la madre, ahora)

Yo creo que eso se podría hacer por medio de la provincia, porque hay subsidios para tantasocas, que para eso tendría que haber subsidios específicos de la provincia como se dieron en una oportunidad.

(Habla el hijo)

Pero en su momento los subsidios que se daban en Provincia era para emprendedores, para micro emprendimientos y si bien se llevaron a cabo, la mayoría termino fracasando porque no había una cooperativa. Si se crearon mini cooperativas pero no había unión desde el pueblo, como que alta la cabeza. Alta alguien que guie básicamente.

- Vos como te ves de acá a 10 años, te ves en la localidad.

La verdad que me encantaría, poder el día de mañana tener una familia, tener hijos, criar mis hijos acá, como me crie yo porque es un ambiente social totalmente distinto al que se vive en muchos lados y gracias a dios todavía tenemos la libertad de dormir con la puerta abierta, dejar una bicicleta en la vereda, salir a las dos horas y la bici va a estar ahí. La libertad que los chicos jueguen en la plaza sin tener que estar con 80 ojos encima.

Pero a su vez, hay muchas cosas que a mí me hubiera gustado hacer de chico pero que no la pude hacer porque no había, como decirte, no sé, estudiar baile, o hacer algún tipo de deportes que no sea fútbol o handball.

Ahora se están dando más deportes, creo que van a empezar a dar básquet, después se están dando hockey pero en su momento no lo había.

Otras cuestiones, como patinaje, como millones de cosas que quizás que me gustaría, que el día de mañana mis hijos tengan ganas de hacer, muchas oportunidades que yo no tuve. Que acá no tenes, en otros lugares si tenes.

En otros lugares hay oportunidades que ni siquiera en Viedma tenes y es una ciudad, pero...

- El tema de recreación por ejemplo.

En este momento no hay nada. En su momento se abrió una heladería que funcionaba como confitería a la tarde y se hacía como un tipo boliche, un pub a la noche. Después bueno, se cansó la misma gente de la monotonía porque estuvo siempre lo mismo, porque no se hacía mucho para tratar de atraer a la gente y bueno se cerró. Después tomo otra persona la dirección y abrió otro local y... también en un primer momento todo bárbaro y después cayó y hoy en día no hay nada.

Hay un proyecto de acá a un mes, mes y medio de abrir un restaurante tipo rotisería y que también funciona como boliche o pub, que más lo sé porque voy a trabajar ahí. Pero todavía falta por el momento. Pero luego lo que es noche, digamos, salidas nocturnas no tenes mucho.

- Se van a Viedma o Patagones.

Si, o a Conesa. No tenes mucho acá. Inclusive cuando estaba abierta la heladería se juntaban más en casas particulares, hacían jodas particulares que los que se iban al lugar, al establecimiento.

- Este establecimiento que va abrir es de capital privado

Sí, es un comercio de una persona de Guardia Mitre.

- Vos hiciste la secundaria acá.

Sí.

- Cómo ves el sistema educativo.

No hay muchos repitentes, cuando yo fui al secundario, hace 5 años, no había muchos repitentes en ese momento, si había mucha deserción de chicos que por ahí se quedaban en el campo o porque tenían que ayudar a sus familias o preferían trabajar antes de ir a la escuela, en ese momento. Ahora es cómo que van más abocado a lo que es educación. Lo que sí, que el nivel es bastante bajo, entonces, cuando te toca ir al secundario a un terciario o universidad te cuesta mucho adaptarte. Hay muchos chicos que han empezado y han tardado 2 años en poder continuar

con la carrera porque lo que es matemática, lo que es ciencias básicas que no han podido sacar y han tenido que pagar maestros particulares para pasar los primeros años.

- Eso porque no hay docentes, son idóneos.

Porque no son profesores.

(Habrá la madre ahora)

Mi hija Micaela, terminó la secundaria, se inscribió en la universidad para enfermería y lloraba todas las noches porque ni siquiera había visto la mitad de los ejercicios que le daban en la universidad. 6 meses y se tuvo que volver porque tenían que pagarle un profesor particular de matemáticas, para que la prepara para el año siguiente, se frustró, terminó frustrado y dijo que no voy más.

- Eso le debe pasar a muchos jóvenes.

Eso le pasa a la mayoría de los chicos. Cuando entran en la universidad, depende la carrera que vaya, que ellos elijan. Cuando van hacer el examen de ingreso, terminan los padres pagando un profesor particular y lo dejan suspendidos hasta el año siguiente para prepararlos bien para que puedan ingresar pero eso porque la secundaria muestra en estos momentos y hace años atrás porque Micaela hace 3 años que salió, lamentablemente no tienen profesores, son muy pocos los que tienen el títulos. Viene a cubrir los cargos.

(Habla el hijo)

Yo tuve la suerte de tener buenos profesores. Es más tuve profesores de nivel universitario lo que nos daban y la desgracia de tener un director que en vez de apoyar a los profesores, todo lo contrario, por eso se terminaron yendo.

Además se complica mucho en el sentido que tenes mucha gente preparada en el pueblo, quizás para dar como idóneos o para un nivel un poco más bajo como sería un primario o el primer y segundo año de la secundaria y como no hay mucha gente que quiera venir por el tema que tienen que tomar tantas cantidad de horas para que le convenga o por el tema del viaje o por esto o por aquello terminan tomando idóneos porque no se presentan a los cargos entonces no tenes un buen nivel de salida del secundario.

- Y cada vez tiende a ser peor.

Si, cada vez baja más.

Entrevista a Sonia Evanz (Informante calificado y productora agropecuaria)

¿Tiene algún dato de la cantidad de cabezas que hay?

Después de la sequía que hubo que mató un montón de animales, la verdad tendría que mirar. Capaz que 60 o 70 mil cabezas de bovinos, total. Después vacas habrá 32000, las madres, después van naciendo terneros, van sacando, van entrando. Te puedo dar un pantallazo.

¿Una lista de productores ganaderos? Y, son ciento y pico.

Me interesan los que viven acá. Lo que pasa es que hay mucha gente de campo que no vive aquí y tiene campo acá.

Me interesa los que sí viven acá, invierten y viven acá.

Es la mayoría; habrá 20 que no viven aquí, el resto sí. Hay algunos campos, con muchas hectáreas, ej el Cerro, también el 6 de febrero, los campos están acá, pero viven en Viedma.

¿Cómo clasificarías al sector ganadero, pequeño, mediano, grande?

Yo diría mediano, hay grandes y chicos, diría mediano.

En porcentaje, ¿cuántos pequeños y cuántos grandes? La mayoría son grandes.

¿Otra producción, ovinos, chanchos? No, sólo vacunos. Hay algún ovino. 2 o 3, son pocos.

¿Cuánto hace que se dedica a la ganadería? Hace mucho, viene de herencia de mi papá. Tengo 1600 ha y más de 200 cabezas de ganado.

¿El tipo de manejo? Se siembra para pastura y se cría el ganado. Cría, recria y algo de engorde.

¿Lo divide en potreros? Sí, no se siembra todo.

¿El tipo de manejo, productivo, reproductivo sanitario? ¿A través de pajuelas? No, es todo servicio natural.

¿Qué recurso natural puede estar limitando su producción? El pasto nada más

¿Agua hay? ¿Algo que decir que si pudieras regar? Sí, porque hay agua de pozo. Dependemos de la lluvia. El agua no es para cosecha, es para pastura.

¿Qué otro factor puede limitar la producción, mano de obra se consigue?

Sí, trabaja mi hijo, cuando necesita busca a alguien, pero sí se consigue acá. ¿Es calificada o no? Es buena.

¿Falta infraestructura, algo que pudiera hacer crecer más? Una limitante es el puente, si se pudiera hacer la zona de riego. El riego trae el puente. El puente va a venir si se riega la zona.

¿Un matadero limita la producción? Un matadero grande, sí.

Volviendo a los recursos, ¿acá qué hace falta aprovechar? Acá, el río.

¿Su producción es netamente familiar? Sí. ¿Cómo se ve dentro de 6 a 10 años, sus hijos siguen? Cuando el joven se va es difícil que vuelva.

¿En su producción y en general, cómo visualiza esto? ¿Cómo ve la ganadería, acá en G M en 5 a 10 años? Yo tengo 3 hijos, uno va a seguir, otro es sacerdote, otro estudió y ya no es fácil que vuelva. No es que no quiera al pueblo, sino porque después no tienen posibilidades acá, tratan de conseguir trabajo en otro lugar. Los profesionales no tienen trabajo acá, algún contador lleva los papeles a algún productor, pero nada más.

La mayoría de los que viven en G M son empleados públicos. El municipio absorbe mucho.

Actividad privada no hay, no hay fomento de la inversión privada.

Hace más de 100 años que van a hacer el riego, pero yo no creo verlo. Eso podría traer alguna actividad privada.

¿Piensa que la actividad ganadera puede brindar oportunidades a la población de G M?

En mi campo, los campos están casi solos aquí. La mayoría de los emprendimientos son familiares, a veces algún peón. Los grandes sí traen peones de afuera, tampoco para la población de G M.

¿Hay algún tipo de proveedurismo, cooperativismo entre los productores? No. ¿Nunca se hizo?

No. ¿La gente no cree en eso? ¿Se puede decir que lo que se necesita es el riego para que eso genere la inversión, básicamente no? Sí, yo pienso que sí. Y, energía falta, para que esto creciera tendría que venir el riego. La energía, con eso podemos regar con pivot.

¿Me podría pasar una lista de productores de G M, sobre todo los que viven aquí, también cuántas cabezas, todo?, porque yo primero tengo de describir la zona.

Te puedo dar un total.

¿Hay mucho comercio en negro de la ganadería? No, ahora ya no. Por ahí algo. Recién vino un chacarero que quiere monotributo, todo.

¿Faenan lo que se vende, en free debi? En free debi, o el frigorífico lo que te compre, la mayoría free debi; también remates. Hay 2 o 3 remates al año que hace la cooperativa.

¿El tema del ovino, es más en negro, o no? No, el que tiene ovino es para consumo propio.

No hay muchas cabezas, alrededor de 150. En su época la producción ovina fue importante, cuando mi papá era joven, luego empezaron a poblarse los campos y también el daño del puma. No podés tener ovejas, te las come el puma.

¿Hay algún productor que tenga toda la cadena, que produzca, tenga carnicería, toda la cadena? Mi hermano ahora tiene supermercado, carnicería, no compra, faena él. Otro acá no hay.

En G M no hay tanta vaca, hay 25200, poné 26000 cabezas. Vaquillonas: 4500. No es real, es un pantallazo.

¿Los novillos? 2213, grandes 582; no es exacto porque la gente cambia de categoría.

Hay 5868 terneros, 5000 terneras, toros 1157.

¿Hay producción de cabras, equinos? No, por ahí algún chivito, algún equino también.

Total de ovejas 3976, por ahí alguno tiene ovejas y ni las quiere, no es exacto. Al año se renueva el stock.

¿La lista de productores, unidades productivas mixtas? ¿Cuántas unidades productivas mixtas?

La mixta es agrícola y ganadera. Agrícola 78, ganadera 220.

Mixtas ganadería y agricultura hay 4; ganaderas 235, agrícolas 78.

Hay 317 unidades productivas.

Unidades productivas en un establecimiento, puede haber 5, hasta 10.

¿Es una chacra con distintas producciones? Sí, por ejemplo yo tengo un establecimiento ganadero. Dentro de ese establecimiento puede haber 10 unidades productivas ganaderas; varias unidades productivas, pollos, etc. O sea, 1 establecimiento y en él 10 unidades productivas.

Hay 260 establecimientos agropecuarios, un predio ferial, es el establecimiento, el campo, hay 260.

Algunos tienen colmenas, algunos no viven aquí.

¿Cuántos son los que viven en GM? Somos pocos, 20, 25. Otros van a Viedma a comprar.

Va contando: 1,2,... 6,7,...10,11,...21,22, chicos y grandes, sigue contando ...26,27....son productores que viven en G M, son los que viven en el campo; continúa contando 30,31,... 36,37, ... 40,41,42. Capaz que hay menos.

De un total de 260 establecimientos agropecuarios, hay 42 que viven aquí. Los otros tienen campo pero no viven aquí.

Entrevista a Elena Vargas (Empleada de la provincia, hospital)

¿Si toma la población de G M, tanto urbana como rural, cómo la clasificaría de acuerdo a los ingresos, es decir, cuáles son los actores económicos que tiene el territorio?

¿Vos te referís a ingresos superiores, inferiores? No, a actores económicos, la fuente, productores ganaderos, comerciantes.

La producción ganadera es mayor. Hay comercios, pero son pequeños, principalmente hay producción ganadera.

¿Hay empleos públicos, provinciales, municipales, nacionales? Son provinciales, empleados de salud, policía, educación. Ahora no hay muchos municipales. Hay 27 empleados, 2 médicos, también personal de enfermería, licenciados, 4 o 5 administradores, farmacia, 3 choferes, mucamos.

¿Hay actividades sociales, algún bar, lugares para reunirse? Hay un bar para personas mayores. También había una heladería para reunión de jóvenes de noche, pero cerró. Además se juntan los jubilados en la rural.

¿Qué cree que le pasó a G M, por qué no se desarrolló. (En este momento no se pudo oír por interferencia de ruidos) El problema es la situación del gobierno.

¿Vos sos de acá? Sí, pero hoy sí me iría, ahora mis hijos no salen más de Viedma. No hay actividades positivas. Aquí en la pirámide poblacional la mayoría son viejos.

¿Aparte del esparcimiento, qué le falta a la población para que se queden, cómo es el colegio? Justo ahora estamos sin educación, no tienen clases porque cortaron el gas.

¿Con un colegio técnico, algún terciario, se quedarían más jóvenes? Pienso que sí. Acá el chico que no estudia, va a algún oficio. No hay nada, a veces se consigue algún trabajo de oficina.

¿Todos empleos públicos, privado no hay nada? Es precario el trabajo. A veces van a recolectar basura. El joven capacitado tampoco tiene muchas opciones. Hay enfermeras que tampoco tienen trabajo, porque hay un cupo limitado en el hospital.

¿Cómo ves la salud de G M, hace falta algo, de baja complejidad? Sí, faltan médicos generalistas. Cualquier urgencia va para allá, sin médicos generalistas acá no se puede hacer nada, también si tienen obra social.

¿Cómo se trasladan? Los pacientes van por sus propios medios.

¿Cómo se trasladan con las urgencias? Con la balsa. Antes sí o sí teníamos que salir por tierra. Ahora por un acuerdo con los chicos de la balsa, salimos de acá, alzamos a uno de ellos, nos abren allá y pasamos. Antes era por tierra y si el camino estaba feo, estaba feo.

¿Los caminos cómo los ves ahora, si tenés que buscar a algún enfermo, ir a alguna chacra?

Por ahí no están buenos, tampoco hay vehículos adecuados, las ambulancias son muy bajas. O sea no tienen las condiciones adecuadas, no se adaptan a los problemas de la población.

¿Viene algún especialista, esporádicamente profesionales especialistas?

Los directivos que están ahora están haciendo una lista de especialistas, para la gente que no puede llegar al hospital, a veces por su situación económica. Tratan de traer algún cardiólogo, pediatra, nutricionista.

¿La gente se acerca al médico, están contenidos? Sí, hay veces que nace un niño y lo ve el médico que está acá.

¿No hay problemas de desnutrición? Había uno desde hace años, que está en tratamiento.

¿Hay problemas de obesidad, que tiene que ver con la alimentación? Sí, puede haber como en todos lados.

¿Cuántas camas tienen acá? 6, 2 en pediatría, 2 en sala de mujeres y 2 en hombres.

¿Las camas tienen todos los equipamientos, oxígeno? No hay oxígeno central. En cada habitación hay instalado un tubo con máscara para casos de urgencia. No son muchos pacientes que se internan por día. Ahora hay 2 pacientes, hay un señor desde hace rato. A veces no hay ninguno. Es de muy baja complejidad, a veces algún paciente por algunas horas y se le da el alta.

¿En caso de accidente, se traslada siempre?, sí, salvo que sea mínimo y se atienden acá se trasladan.

Si me tuvieras que decir ¿qué actividades impulsarían el desarrollo, qué se podría hacer? Recursos naturales evidentemente hay. ¿Vos ves que el gobierno haga algo del sector privado o público? Pienso que la gente que tiene chacra, teniendo río no lo aprovecha. No se impulsa nada.

¿Se ve cada vez más apagado? Ahora con las chacras no se hace nada, hay un solo señor que trabaja ovinos y nada más.

¿La población se involucra en los problemas? A veces sí, otras no. Acá se involuciona por el colegio. Fue bastante la gente por él. Funciona 1ro y 2do. Es esporádico que la gente se junte para ver lo que se puede hacer. Entra mucho en juego la política, no hacemos nada por los distintos partidos. Está muy politizado. No hay inversores privados.

Entrevista a Alejandro Rosso (Juez de Paz y productor agropecuario)

- Si vos tanto al área urbana y rural como lo clasificarías de acuerdo al nivel de ingresos de la población. Es decir, cuáles son los actores económicos: Empleados públicos, ganaderos, comerciantes, como lo clasificarías.

Yo lo que haría un 50% que viven de la administración pública y otro 50% varios, no necesariamente ganadería. Si puede ser ganadería, sería la producción. Pero la localidad vive prácticamente de la administración pública.

- Municipal, provincial, nacional.

Todos, porque están todos los organismos.

- Que vivan acá. Cuántos municipales, si tenes que sacar un porcentaje.

No creo que sean tantos municipales. Organismos provinciales principalmente, acá están presente el consejo de educación, salud pública, justicia, el organismo dependiente del ministerio de gobierno, que sería registro civil.

- Qué otra cosa hay acá.

Organismos descentralizados como ERSA, que antes era el departamento de agua, energía

- Todas esa gente viven acá.

Sí, sí todas.

- Después me dijiste varios. En varios incluís ganadería?

Ganadería, arrendatarios también son de producción agrícola – ganaderas, pero no son dueños.

- Dentro de ganaderos, cómo lo clasificarías, medianos, grandes, chicos?

Yo te diría de medianos a grandes, en grandes yo incluiría la figura del hacendados. Propietarios de grandes lotes de campos de producciones ganaderas, casi exclusivos ganaderos. Y ganaderos por la topografía que rodean a Guardia Mitre en valles y no montañas.

- Dentro de los que alquilan, ellos están acá.

Sí, lo que no están acá son los hacendados, los grandes hacendados no viven en Guardia Mitre, nunca vivieron.

- Y quienes son esa gente que alquilan.

Son los pequeños productores, que van haciendo... yo creo que hubo una rotación en el sistema de producción de Guardia Mitre, yo diría del año 70 en adelante.

En los años 70, lo que es la zona del Valle. Guardia Mitre era producción frutícola, alimentos para pastoreo de animales, alfalfa, buena siembra de todo tipo de cereal.

Después de los años 70, que fue como consecuencia de la regulación del Río Negro, cambiando a través del Chocón fue cambiando, se fue diluyendo lo que era la producción frutícola. Eso prácticamente en estos momentos desapareció.

- Comerciantes también

También forma parte de la economía de Guardia Mitre.

- Después hortícolas.

Productores hortícolas, no. Desde hace bastante tiempo que no hay chacras en producción. No hay chacras en producción en general, lo único que hay son 1 o 2 chacras que están tratando de reconvertirse y están apostando a la vitivinicultura. Pero nada más.

- Jubilados.

Sí, pero no hay tanto. Hay una buena cifra pero no hacen... Pueden llegar hacer, en el contexto general parte de una porción de la economía de Guardia Mitre.

- Y no sé, turismo rural hay algo?

Muy incipiente.

- Se están desarrollando recién ahora?

Más que desarrollando hay perspectivas de poder hacer en un futuro. Lo que pasa que recién están llegando gente de turismo de la provincia. No se si de ministerio de producción para fomentar el turismo rural.

Sé que en algunos lugares, en algunos campos se hacen. No se si turismo rural, pero promueven la caza de animales silvestres.

- Sí, un tipo de turismo.

Claro.

- Se me ocurren cerdos, aves de corral, pollo?

En pequeñas cantidades pero muy casero.

- Para consumo propio más que nada

Sí, pero muy poco, son muy pocas chacras que de esas, que más o menos. Todavía han dejado la producción frutícola. Han dejado la producción frutícola porque se le han secado todos los frutales y hacen pequeños sembrados de maíz, de no sé qué otra cosa... avena, para mantener su producción que vos decís, para tener gallinas, algunos tienen ovejas.

- Otra producción no hay.

No, no hay. Por lo menos en las chacras no hay nada. Las chacras prácticamente se han convertido para la producción de terneros, pero muy poca escala porque casi todos los lotes de acá son de 25 ha.

Puede que algún propietario tenga más de un lote, y es con pasto natural, son muy poquitos lo que hacen siembra intensiva o con riego.

- Si hablamos de los actores sociales, que tenemos acá, un club, un bar?

Sí, están medio... Creo que es una de las cosas que la crisis económica lo tienen a mal traer. Hay un club que es Social y Deportivo, que se dedicaba exclusivamente al deporte y la posibilidad de atraer a la juventud hacia un deporte sano, pero le cuesta, le cuesta mucho porque es todo a base de dinero, no hay nada que no se hagan a través de adquisiciones que son costosas.

Incluso la participación deportiva, hace cuánto, 2 años, 1 año que se dejó hacerlo, era un club que participaba en la liga rionegrina y dejó de participar porque los costos de mantenimiento de esa actividad no lo podía soportar el club.

Curas, nuestra iglesia está sin cura. Viene cada tanto un sacerdote, de la iglesia católica eh, lo que sí está proliferando son las otras iglesias, de otros credos.

- Esas personas son de acá.

Viene sus pastores, en realidad no hay mucha cantidad.

- ONG, cooperativas.

No, locales no. Les cuesta mucho a la gente asociarse.

- Tienen miedo, cuando son un lugar grande donde no te conoces, tenes más miedo, pero acá yo pienso se conocen todos

Capas que por eso. No han dado resultado así las asociaciones de personas para algún fin productivo.

- Cuáles son los recursos con los que cuenta Guardia Mitre.

Humanos, si hay.

- Tanto calificado, como no calificado.

Más no calificado, creo.

- Tierra.

Tierra, sí, pero vos sabes que se da una paradoja porque hay muchas tierras pero no la ocupan porque sus dueños han desaparecido.

Vos sabes que Guardia Mitre tiene más o menos 125 lotes pastoriles, dicen el ministerio de producción o la dirección de tierra, pero vos sabes que de eso debe haber más del 50% abandonadas Que son todas chacras de propiedad pero hay algunas que no se saben ni de quienes son.

- Hay problemas con la tenencia de la tierra.

Exacto, no se saben a quién pertenecen y sino a veces son sucesiones que nunca se llegaron a resolver y están vacías.

- Áreas bajo riego, agua.

Agua hay en abundancia en el Río Negro, medianamente en abundancia en el Río Negro, pero son muy pocos los que la sacan. Si lo hacen, lo hacen ya algunas empresas, empresas de propietarios que no son de acá tampoco. Casi ninguno, salvo uno, que es nacido y criado acá en Guardia Mitre, que están aprovechando... bueno el factor económico también es muy importante, eso, que están aprovechando la tierra que tienen y la están regando y tienen buenos resultados.

Pero después que hay, sí que los hay por supuesto, en los alrededores son todos dueños que ni se conocen. SA principalmente.

Lo mismo que la adquisición de campos que se están produciendo todavía son SA, los que vienen y representan son... representantes te diría.

- Son muy caros los campos acá.

No tengo idea, vos sabes que no se los valores, pero no, no es caro.

- Vos me dijiste que una de las cosas que hizo que Guardia Mitre no se desarrollara fue, por lo que entendí, la represa del Chocón.

Vos sabes, yo creo que confluyeron varios factores. La construcción del Chocón significó un gran adelanto tecnológico para la Argentina porque aporta al entramado electrónico nacional mucho. Posiblemente, se quedaron en el tiempo en esta zona principalmente aguas abajo del Río Negro, que no previeron que esa iba a regular la crecida, que con eso iba a bajar la napa freática y que nadie se preocupó por lo que tenían, por las plantaciones porque decían que la humedad sobraba y no tuvieron en cuenta que al regularse iba a bajar mucho tanto que secó las plantaciones.

- Y otra cosa.

Y la falta de previsión, de... Yo no sabría descifrártelo bien pero yo creo que fue la falta de previsión, lo que te decía en un momento que los grandes hacendados, terratenientes, poseedores de las tierras aptas y no aptas para riego no vivían en Guardia Mitre, no viven en Guardia Mitre, entonces medio como que la producción de ellos era lo que le daba la tierra únicamente y nada más. Yo te podría decir, que esos hacendados lo más cerca que vivían era Patagones, después de ahí podes decir Bahía Blanca, Buenos Aires, Estados Unidos, Alemania.

- Y que se podría impulsar entonces para... Cómo lo ves vos.

Mira es bastante complicado, actualmente es bastante complicado.

- Qué políticas públicas.

Mira yo creo que no la explotación, sino una posibilidad de adelanto y de utilizar los recursos naturales que tiene esta zona va a venir de la mano de la actividad privada, no creo que el estado pueda o esté en condiciones de hacer obras como se hizo, en el pasado sin chocar con las grandes SA que están comprando campos, algunos aledaños al río.

Y la otra, la posibilidad de un surgimiento va a estar dado por la necesidad de las provincia y la nación de disponer esas tierras para cultivos. Seguramente todavía está como una reserva, lo que se está haciendo con capitales privados.

- Es decir, la parte agropecuaria puede favorecer el desarrollo.

Sí, sin ninguna duda. Yo creo que la parte agropecuaria. A ver agropecuaria bien diseñada, bien dirigida porque a ver si se entiende, desde hace mucho tiempo decir valle es sinónimo de horticultura, fruticultura y en esta zona de Guardia Mitre, hacia aguas abajo del Río Negro. Es un error, fue un error el IDEVI, que comenzó con fruticultura y se quedó. Lo que pasa la topografía del lugar llama a engaño, Uno dice valle, es plano, es buena tierra y no es buena tierra, bueno no es toda buena tierra. Hay por supuesto, que hay mucha buena tierra, pero hay que saber dónde está.

- Bien, en cuanto a su producción, hace cuanto que hace ganadería, cuántas cabezas tiene, cuántas ha...

Yo me dediqué a la ganadería porque en entrada en edad mi padre se jubiló y dejó de trabajar con ganadería con el ganado que era su pasión digamos. Y bueno continué yo con unos pocos animales, tampoco nosotros tenemos campos de extensión como para explayarnos y tener más cabezas y fuimos... cuando yo decía los arrendados, mi padre fue uno de los arrendatarios siempre, al no tener tierra tenía animales, él los cuidaba, sabía cómo hacerlo, donde darle de pastar en determinadas épocas, del año, donde en otro lado... Y bueno cuando conseguía campo que le podían arrendar o dar. Acá se da mucho, no el negocio, sino la variedad de dar los animales a media se llama. A media es la producción de terneros. Y bueno él fue uno de los varios que hacían ese tipo de negocio y yo también lo estoy haciendo. Yo tengo muy poquitas hectáreas de propiedad. Yo tengo una chacra hacia un lado, que también es una sucesión de 25 ha, y tengo otros que me dio el estado provincia, me adjudicó 50 h, con eso me voy manejando pero no tengo más de 50 o 70 animales, no más que eso porque no da, el lote no da para tener más.

- Claro, no tiene recursos naturales para tener más.

No, no.

- La limitante tuya cuál es, la tierra, el agua, el clima.

Yo te diría que la limitante mía es el económico, basado en la producción, en la explotación de la ganadería, de mi ganado. Yo no tengo tanta cantidad como para hacer un emprendimiento por ejemplo en sistematizar la tierra y regarla. Es decir, la producción que yo tengo no me da. Es decir, económicamente no me da para hacer una inversión mayor.

- Tiene problemas de las infraestructura, si pudiera poner bajo riego alguna parte ¿crecerías?

Podría crecer, si sí, pero de cualquier manera no sería mucho crecimiento, ya que te digo, porque la limitante es la cantidad de hectáreas.

- ¿El recurso natural para una ganadería está acá?

Está, si sí, seguramente que está.

- Siempre se quedó, nunca pensó en irse

No, porque mis raíces están acá, es decisión, a pesar que a veces reniego, yo creo que el lugar lo hace uno y yo estoy muy a gusto acá. A mí no me ha ido mal en Guardia Mitre.

- Claro, es más familiar

Sí, es más de afectos.

- Y qué se espera que la familia continúe con la ganadería acá

No, vos sabes, mira como es a mí nunca.... Como todo muchacho joven en la época que estaba mi padre yo trataba de dispararle a lo que era el trabajo de los animales, pero después, cuando yo me casé, formé mi familia, tuve mis hijos, vi la posibilidad que eso era un ingreso más en la familia y ... lo empecé a trabajar y me gusta ver.

Lo que pasa, que bueno, la limitante es esa de la poca cantidad de tierra, para hacer un emprendimiento más grande.

Mis hijos, los mayores no viven ya acá en Guardia Mitre porque...

- La intención es volver?

Volver, capaz que sí, lo que pasa que se tienen que dar las condiciones económicas para poder vivir sin este... sin tener precariedad que pueden sucederse. Es decir, incluso la cantidad de ganado que yo tengo, si ellos quisieran vivir de eso no podrían.

- Claro, vos no vivís exclusivamente de la producción, tenes ingresos extraprediales.

Exacto. Yo lo hago, querés que te comente la verdad, lo hago porque yo a pesar que hace más de 15 años, que falleció mi padre, yo lo considero que los animales es un legado que me dejó él y tengo que cuidarlo. Es decir, por ahí mezclo lo que es el apego a la tierra y el sentimiento de hijo, que estoy eternamente agradecido a mi padre que me dejó estas cosas.

Después que va a pasar, si la familia lo sigue, yo no lo sé. A mis hijos le gusta también. Ellos tienen sus vidas y ellos hacen sus vidas. Son profesores, dos son profesores, las otras son dos chicas que están terminando agronomía, a si qué tampoco sé.

Mis hijas son enamoradas del pueblo y de la tierra, le gusta, pero bueno, va a ser todo un combo en las que ellas se encuentren bien, si pueden venir a trabajar acá en buena hora.

- Vos crees, que más allá de manejar la chacra el campo tuyo, el ingeniero acá puede desarrollarse profesionalmente, puede conseguir asesoramiento o algo así o no.

Y es bastante difícil, porque ya te digo en eso está la población está retargada, no no le interesa mucho, no quieren arriesgar. Me da la sensación que no quieren arriesgar, cuando le presentas algo nuevo, un proyecto nuevo y le gusta, pero si le decís vamos a participar y se retraen.

- ¿Cómo visualizas el sector ganadero de acá a 5 – 10 años, cómo lo ves, consideras que la actividad ganadera puede brindar una oportunidad a los habitantes de Guardia Mitre?

Es difícil eh, es difícil porque a través de los años, muy poca gente pudo establecerse económicamente o estabilizarse económicamente dependiendo de la ganadería. Ya te digo, salvo aquellos que tienen una buena porción de tierra.

- Claro, ellos se llevan la mosca afuera.

Desgraciadamente si, y vos sabes que desde tiempos antiguos la gente que trabajaba en relación de dependencia en el campo no era la que mejor futuro tuvo.

- El gobierno fomentó el desarrollo de la ganadería en este sector o le da igual que haya o no ganado.

Sí, vos sabes que si hay. En el gobierno de la provincia tiene planes como es, de asesoramiento, incluso hay créditos... pero la gente no los toma mucho porque tampoco son muy, a ver, no sé si miedo, pero no... no son amplios y tienen sus costos, como a ver...

Yo creo que por ahí, la tasa preferencial en vacuno en pie para devolver, se vuelve alto. A mi me pasó y a varios productores que pedimos algunos créditos para actualizar todo los que es los

prediales, lo llamamos nosotros para tener mejores corrales, mejores mangas, incluso para construir en caso mío, para construir corrales nuevos, y todas esas cosas y lo tomamos con una condición. Y la condición sigue siendo la misma, pero lo que pasa, lo que cambio fue por ejemplo, el valor de la carne y nos elevó para arriba los préstamos a devolver y no es fácil porque la ganadería tiene eso, animales que se cuidan solo, sí se cuidan solo pero tenes que cuidarlos porque un animal que se te muere es un animal que no lo repones.

- Consideras que hubo alguna promesa incumplida a lo largo de los años por los gobiernos, que dijeron no se... vamos hacer el puente y no lo hicieron.

Sí, pero vos sabes que esos de las promesas entran dentro del folklore político, de todos los gobiernos ha habido y seguro que lo va a ver también. Pero mesas ha habido siempre y yo, desde que tengo uso de razón con... siempre se tuvo la ilusión acá del riego del Valle, son más de 45000 ha que están esperando agua.

Y claro, nunca se hizo nada, todo paso, no pasó más allá de un estudio de prospectividad, lo mismo que el puente, lo mismo que el asfalto. Ya ni se cree cuando viene un político a decirlo.

- Si vos venís acá y decís bueno que necesitamos...

Yo creo que todo el matadero no cambio nada. Lo único sería la seguridad de la sanidad animal que se faena acá, que en este momento no hay nada.

Yo creo que todo se necesita, el puente es primordial pero también se necesita una ruta en condiciones todo el año y que no sucede ni siquiera con la que está conectada con Río Colorado, con conesa, ni siquiera 15 km que vos habrás recorrido ahora para llegar a la balsa. Ahora más o menos hace un tiempo, la zona... el camino de chacras que se dice, que está dentro del ejido de la municipalidad de Guardia Mitre se mantiene en buen estado, porque la máquina pasa semanalmente hacen repaso, pero lo que es mantenimiento por vialidad de la provincia cuesta muchísimo traerlos, seguramente porque no tienen la cantidad de máquinas necesarias o personal, pero bueno, sería una de las cosas que se necesitarían rápido.

También soy consciente de que, la cantidad de habitantes, de la densidad poblacional que hay en esta zona hace que a los gobiernos provinciales, pertenecen a un partido político, pero más allá de ellos tienen que cuidar el presupuesto y en el orden de prioridades seguro que Guardia Mitre no es la prioridad y no tenemos las fuerzas suficientes electoral como para presionar a cualquier gobierno, ya sea radical, peronista o a partidos provinciales que han estado.

- La población en sí, se involucra en los problemas del territorio.

No, vos sabes que no.

- No se involucran.

Y mira pasaron 24 años de un gobierno que empezó en diciembre y no se enteraron que perdimos la posibilidad de integrar el ENDECON (Ente de desarrollo de Conesa) y el ente de desarrollo de conesa, en su estatuto, dice que toma todo el departamento Conesa, Y el departamento Conessa llega hasta la puerta de Guardia Mitre y nadie lo reclamó. Vos sabes que en el año 90, yo hice una presentación, en la legislatura solicitando (El endecon sale por un proyecto legislativo), solicitando la participación de Guardia Mitre porque un 30% del partido de Conesa están en la puerta de nuestro pueblo y ese 30% era atendido, en lo que se refiere a salud, a educación, a seguridad, a trámites comunes, la sanidad animal (SENASA, que depende de acá), la sociedad Rural, sus registros de marcas y señales. Esa zona dependía de Guardia Mitre y... se mantuvo en stand by la definición de la creación del ENDECON que hasta que cambió el gobierno. En el año 91, con acuerdos afuera y nadie reclamó nada. Casi perdemos la otra parte de la jurisdicción, salvo que, no salvo, sino que creo que justicia, el tribunal superior de justicia creo que hizo alguna intervención porque también disminuía la jurisdicción del juzgado de paz, sino estaríamos igual.

Y senasa que, con su diario accionar en la época de vacunación recorría y tenía como jurisdicción toda esa parte en la que estaba un poco cuestionado en cuanto a quien pertenecía si a Guardia Mitre, a Río Colorado o a Conesa. Pero nadie más eh, después no se enteraron nadie.

- ¿Cuál es el ejido de Guardia Mitre?

No tengo la cifra exacta pero si nos manejamos con el antiguo ejido colindante es grane, es grande.

Antiguamente el ejido de Guardia Mitre, llegaba también cerca de Río Colorado, tomaba parte de la zona sur del departamento de Pichi Mahuida, y la parte del departamento Conesa, porque la gente vivía acá, la gente que trabajaba. Digamos, a ver, vuelvo a reiterar, los duelos de esos campos, jamás vivieron acá. Lo que si vivían en Guardia Mitre eran toda la gente que estaban trabajando en ese lugar, como peones, como encargados, como capataz eran todos de Guardia Mitre y atendían desde Guardia Mitre. Vuelvo a repetir, Senasa, educación, salud, en la época que había 10 días y salud pública disponía de un agente sanitario para recorrer esa zona.

- Volviendo a la ganadería, inversiones privadas hubo.

Sí, sí lo que yo te comentaba compras de campos, adquisición de campos.

- Esa gente se ha venido acá.

No, no. Los dueños ni siquiera se conocen.

- Tienen peones que están acá.

Claro, si sí. Un encargado. Sociedades que no la conoce nadie, incluso se prestó a suspicacias que eran testafierro, se decía directamente se los conocía, la gente que venía acá y decía, yo traigo la escritura de tal campo, y soy el encargado de ese campo. Incluso te traía.

- Cómo hicieron con eso que me dijiste que hay campos que no se saben de quienes son.

No, no los campos no. Vos sabes que la zona rural. Son sólo las chacras. Las chacras sí, hay muchas chacras, algunos no se conocen los dueños, otros sí, pero los herederos no viven acá, no les interesa.

- Es imposible llegar.

Es bastante difícil. Un proyecto de riego que se quiera aplicar acá, chocas con eso que no sabes quienes son los dueños.

- Instituciones que apoyen la actividad como cooperativas, veo que está senasa ¿Hay cooperativas?, está la SR, hay alguna otra cosa.

El INTA está interesado en venir a trabajar acá, pero ya te digo. La UNRN viene a través del INTA, pero no pasa más allá de asesoramiento para, a ver, la agricultura bajo techo digamos.

- Bajo riego.

Bajo riego, pero bajo techo, te quiero decir con invernadero. Más o menos una producción familiar. Tienden ellos a dirigir hacia la formación de cooperativas, pero bajo invernadero, pero a resguardo del clima que es bastante hostil en esta época, pero cuesta a la gente no le llama la atención mucho.

Productora de Cerdo (No cómo única actividad ganadera)

La producción. Para nosotros lo que es la parte ovina y porcino. Y ahora estamos con lo que es crianza de pollo doble pechuga. Que son con el tema del alimento aprendimos, eso sería la producción.

- ¿Hace cuánto que está en Guardia Mitre?

En Guardia Mitre aproximadamente entre 8-9 años. Y con la chacra más o menos también, la compramos en 2010.

- ¿Qué superficie tiene la chacra?

25 ha.

¿Por qué se vinieron? ¿Eran antiguamente de acá y se volvieron?

Yo soy chilena. Mi familia es de Chile. Si bien se vinieron cuando yo era chiquita, yo volví a Chile, después volví a los 18 años, cuando yo me había casado, volví para acá. Después conocí a mi pareja en Viedma.

Y entre que teníamos un comercio. La vida de allá es mucho más agitada decidimos ir a unas vacaciones a Chile y le preguntamos a un amigo en común a dónde había un lugar tranquilo porque ya lo que era Viedma se estaba poniendo medio caótico por el tema de los asaltos, nosotros teníamos comercio y nos dijeron vení a conocer Guardia Mitre y nosotros vinimos por el tema de la balsa y cuando vinimos de vacaciones, cómo era el tema de la balsa y una vez que entramos vimos y podíamos pasar con el colectivo hacia el pueblo.

Después nos quedó gustando el pueblo, entonces como que conseguimos un lugar, compramos un lugar al frente del camping que era precioso y más la tranquilidad y nos llevó a quedarnos acá, venir a vivir acá. Irnos a Viedma a vender todo lo que tenemos porque es un pueblo tranquilo, es decir, por los chicos, es una ciudad tranquila, más sano aparte.

Y el proyecto de la chacra se dio porque nosotros siempre decíamos que estaría lindo tener una chacra, que lindo sería criar animales porque a nosotros dos, como pareja, nos gusta el tema de la chacra. Y bueno entonces en ese negocio salió que nos daban por la casa nos daban la chacra y mitad de plata. Y bueno, ni hablar, teniendo la casa en el camping igual nos venimos acá.

A mí me gusta este olor a humo que es lo que yo le decía a ustedes que me gusta el olor a humo, el olor a bosta del animal.

- El emprendimiento es familiar.

Familiar, todo familiar, acá trabajan mis hijos, trabajan a la par mía. Yo tengo a la chiquitita que tengo un molino para moler un maíz y allá sabe que después de 12, se va a otra actividad. Sabe que tiene que dejar el maíz molido, ella también ayuda a darle de comer a los chanchos.

Y nosotros somos nosotros. Papá y mamá y tres que nos acompañan.

- La expectativa es que sigan los hijos.

Y sí. La expectativa... El varón sobre todo. Él es el que se tiene que hacer cargo cuando nosotros no estemos. Uno le va diciendo que todo lo que tienen económicamente es para ellos. Y la chacra es un sueño que nosotros decimos pucha se mejora tantas cosas pero a los chicos les gusta, pero el día de mañana yo no sé si nos van acompañar. Ojalá, sino bueno.

- ¿Qué le falta a Guardia Mitre?

Acá lo que hace falta para mí, más conciencia del intendente para todo en general.

Acá está todo muy político, sos peronista o sos radical. Estaría bueno que dejaran afuera todo que dicen políticos, los que son partidos. Y trabajar en conjunto con todas las personas, porque nosotros hace unos días estuve con el intendente reclamándole esto de que porque para algunos sí y para otros no. De porqué yo que mira... hago el ridículo.

Pero me vas a decir usted cómo: Pero que yo tuviera que no sé... a mí se me murieron ovejas por falta de pasto. Ahí hay un galpón: Hay un proyecto para hacer un gimnasio, esta con pasto. Ese pasto se lo dan a quien le conviene. Porqué, yo para que me den el pasto tendría que prenderle fuego a la chacra para que me digan... ah vos necesitás el pasto. No es justo. Y otros se le dio pasto, se le dio varillas y a nosotros no nos dan nada. No es justo. Y a otros se les dio pasto, se les dio varillas y a nosotros no nos dan nada.

Es como el otro día yo le decía al intendente vos me sacaste la poca ayuda que yo tenía, le digo no me das la leña. Ahora tengo chacra, tengo leña, no me das el gas. Son cosas que a uno le duelen.

Me gustaría que hubiera menos este tema de la política, sabe que todos trabajaríamos por igual, porque yo no vine a este pueblo justamente por la tranquilidad. No deseo supermercado, no deseo cajero automático. Claro que si está te ayuda pero no deseo grandes cosas para mi pueblo.

Me siento de acá, tengo mis hijas casadas con chicos de acá. Pero si me gustaría que hubiera menos cosas egoístas en ese sentido, que se trabaje en conjunto no importa el tema de la política. Si no sos radical, sos peronista, seas lo que seas trabajemos juntos en conjunto todos.

Nosotros decimos, si a nosotros tenemos esta ayuda que usted nos dice Más carne, sea como sea, para la misma gente del pueblo y que no cuenta con una chacra y quiera un animal barato. Si vos me das la posibilidad a mí de trabajar bien. Yo no te voy a cobrar 1000 – 1500 pesos un animal, yo te lo voy a vender a lo que te da el bolsillo a vos y me da a mí también para venderlo.

- Expectativa hacer un valor agregado.

Un chacinado, si uno pudiera aprender sería buenísimo. El otro día vino un muchacho y nos trajo...

Nosotros habíamos carneado un animal. Qué pasa, hace panceta. Nosotros no supimos cómo hacer la panceta, pero si uno pudiera aprender hacer chorizos cosas así. Uno mismo capaz que si vos decís te va bien, haces un galponcito, un lugar para hacerlo acá.

Hacer una cadena completa, porque capaz que con este tema de los lechones. Dice mi gordo, cómo me gustaría que haya un mercado que te dijera... Mira cuántos lechones tenes, 20, otro 10 pongámonos de acuerdo y vemos quien lo compra. No acá que estás con miedo que si te vas a Viedma te van a sacar el animal.

Sí, sí, unirse entre varios productores.

- Hay muchos productores de cerdo.

Y acá deben de quedar dos o 3 quedaran. No sé cuánto.

Yo sé que hay otro hombre que también traba con el tema de los chanchos. Pero también está con este tema de cómo el alimento se fue caro no lo quiere trabajar.

- El alimento lo consigue en Viedma.

No, acá también se consiguen. Pero más caro. Pero por ahí empezas a sacar las cuenta y no te conviene hacerte un viaje y no porque si uno tiene que pagar el flete.

Bueno yo tengo el colectivo, pero que pasa tenemos que ponerle 1000 mangos de gasoil ya de partida. Para ir y venir, no es que 1000 mangos gasté para allá. Pero que pasa, nosotros no sólo tenemos que ir a buscar el alimento, tenemos que pensar en ir a buscar otras cosa para que el viaje valga la pena.

Porque si no esos 1000 pesos que yo me voy a gastar compro acá alimento y listo y no corro el riesgo que el colectivo e rompa o que no se pueda parar en un lugar en Viedma y uno no sepa en dónde meterse con el colectivo porque es muy grande. Son una cadena, son muchas cosas las

que uno tiene que tomar en cuenta. Entonces capaz que uno va a comprar acá, tenes la plata 4-5 bolsas y ya está.

- Considera que la producción de cerdo puede crecer, visualiza algún mercado.

Si no fuera caro sí. Yo lo que veo que acá la gente te consume la carne de cerdo porque la gente te compara mucho los precios. Pero si usted por ejemplo... Hoy vino un hombre y me dice mira Rosita, porque es de boca en boca, vos lo tenes a 1000 pesos y aquel a 400 porque tanta diferencia.

Capaz que si uno pudiera mantener lindo los animales a un precio económico la gente opta por comprarte la carne, porque usted se va a un negocio y la carne es muy cara.

Bueno no sé cómo será pero hablamos de 130-140 la carne de vaca el kilo, el pollo 100 pesos el kilo y la carne de cerdo 60-70 pesos. Si vos tenes más o menos buena producción puede llegar a poner a 60 pesos el kilo no es caro y la gente te lo compra, un cuartito, una paletita, una costilla.

A mí me pasa, porque yo le digo. Yo prefiero sacar así vender por pedazo. Capaz que me dicen pero no ganas nada. Sí que le gano porque yo me he hecho fama acá de vender así y la gente me compra en trozos. Yo no tengo muchos peros. Me dicen me puedo llevar un cuartito Rosita. Vino una señora sabe, un cuartito véndame hija... Sí, porque no, si yo no pierdo nada. Al contrario porque muchos cuentan con platita, porque por ahí comprar uno entero se hace muy caro.

Para las personas solas. Acá hay muchas personas solas que te buscan carne así o la mitad de un pollito. Rosita me podes vender la mitad de un pollito.

- Mucha gente vive sola acá.

Sí mucha gente vive sola. Mucha gente grande.

- ¿Muchas chacras abandonadas?

Muchas chacras abandonadas también y no hay proyectos para nada. Porque son chacras que los dueños no están y capaz que son herencias, sucesiones. Son varios los dueños y esas personas no te la prestan ni te las alquilan, prefieren que estén abandonadas como al frente una chacra tenía una hermosa casa que se ha deteriorado toda porque no la quieren alquilar porque tienen miedo que las personas que se las alquilan o se las prestan se queden y después cómo los sacas.

- Mucha pobreza en Guardia Mitre.

Sí, pero no sé si es tanto la pobreza. No creo que sea tanto.

No es la pobreza de la ciudad. Son pocos recursos tal vez pero se puede vivir.

Sí, lo que pasa acá. No sé si es tanto la pobreza acá. Yo creo que pasa más por conformismo.

- Se conforman con lo poco que tienen y no quieren...

A usted le parece. No, no es eso. Usted se conformaría que por mes le paguen 2100 pesos a una mujer, a una persona. A usted le parece que con 2100 pesos puede vivir, una mujer con 4 chicos.

Eso es lo que le están pagando acá a las mujeres y no es una gran... viste. Y cómo hacen esas mujeres. Se tienen que conformar porque no le queda otra, el conformismo.

Los maridos trabajan en el campo o viven esperando que alguien les dé.

Capas que te paguen esa plata, pero sabes que te obligan a trabajar 3 horas, se acomodan el horario para ir a trabajar, vos la vas a ver ahora y seguro que están durmiendo.

Es eso, yo creo que no es el tema de pobreza, hay más conformidad de vivir así.

- Hay trabajo.

No, yo pienso que no hay trabajo. No hay trabajo en Guardia Mitre.

- ¿En los campos hay trabajo?

En los campos hay trabajo, hay trabajo para el hombre.

- ¿Para hacer qué actividades?

Alambrados, puesteros, para cuidar animales. Esos trabajos están, pero es para un hombre. Un hombre si puede ir, pero el hombre tiene que dejar a su familia acá porque los hijos van a la escuela y la mujer para poder tirar yo pienso trabaja en los trabajos... Acá se depende mucho de la municipalidad. Entonces, cómo que es eso, es trabajar para el municipio y vos trabajas... vas a hacer un planchado, o un lavado, tenes que cobrar... no sé si cobras 50 pesos la hora es caro. Y vos trabajas una hora por 100 pesos. Que te compras en Guardia. Si acá en Guardia está el kilo de pan a 40 pesos. A usted le parece trabajar una hora por un kilo de pan.

Entonces la gente regala su trabajo acá. Yo tengo que regalar la carne. No regalarla, pedir todo mínimo porque la gente no, no hay recursos, no hay nada.

Nosotros decimos, acá habría espacio para hacer una buena huerta. Habiendo lugar porque acá en Guardia tenemos lugares para hacer emprendimientos. Es como que ustedes, el emprendimiento que me lo trajeron a mí, podrían haber llamado al municipio y trabajar de otra forma.

Yo les agradezco que me hayan tenido en cuenta pero hay mucha gente necesitada acá.

Sí yo tuviera recursos para hacer algo, a mí me encantaría hacer una buena huerta, que me manden esas mujeres, que hay tantas mujeres que trabajan en el municipio, trabajemos en una huertita y después te llevas la verdura. Yo tampoco pretendo quedarme con la verdura.

Estaría lindo cómo para ayudar a otras personas que lo necesitan porque nosotros gracias a dios vivimos. Vivimos así cómo vivimos, somos bastantes hipi porque nos gusta vivir así. Yo si quisiera estaría en un lugar mucho mejor viviendo, pero elijo esto.

Pero sí, veo en mi pueblo gente que realmente te da pena ver.

Sí lo que pasa que cada vez que Guardia Mitre esté con menos recursos y con menos capacidad, le va a afectar a todos, no le va a afectar solamente a uno. Entonces ustedes también van a estar perjudicado porque el pueblo no avanza.

Sí porque es una cadena. La gente tampoco va a comprar porque el dinero no está.

- ¿Qué visualiza que se puede hacer en un futuro, para que haya más recursos, la gente viva mejor.

A mi forma de ver que se creen fuentes de trabajo con... Yo antes de llegar al pueblo sabía que había un lugar donde había criaderos de polo. Había criaderos de conejos.

Estaría bueno hacerlo más comunitario para darle ayuda a los abuelos. Cómo te digo acá hay muchas personas mayores... Hay una familia que vive muy al extremo, una dos o tres te puedo nombrar. Muchísimas, varias familias que no tienen un recurso. Si usted pudiera. A esa familia usted le dice mira danos... vamos hacer algo para criar polos, capaz que esa familia después... es un beneficio para las personas.

Trabajar a futuro para que este emprendimiento tenga una salida. Es decir, para decir, no habría problemas para mandar estos... Hay un mercado donde vos lo puedes mandar.

Hay un mercado que diga chicos para tal día necesitamos 60 pollos. Ahí está el lugar para mandarlo, es un dinero que uno puede trabajar. Y trabajarlo para mejorar.

Pero al pueblo yo lo veo de la única forma sería haciendo micro emprendimientos así. Si no otra casa no sé.

- La principal fortaleza del lugar.

La tranquilidad en el sentido de que usted puede dejar el auto en la calle y no va a pasar nada. Su hijo puede andar a las 9-10 de la noche por la calle.

Yo el otro día fui al cole que fui a buscar a mi nena andaba una criatura solita a las 9:30 hs y yo digo estuviera en Viedma no pasa eso.

Yo creo que la gente por eso...

- Falta jóvenes.

No sé. Acá hay chicos jóvenes, pero están todos...

Y muchos de los que se van a estudiar no vuelven o vuelven porque les fue mal. Tengo a mi nene que está estudiando en Viedma y él se fue y no vuelve más.

Pero lo que él está estudiando en la industrial... Él a la vez está haciendo cursos de hacer planos. Entonces acá en Guardia Mitre a no ser que consiga otro trabajo.

- Mucha gente como ustedes que se vinieron en los últimos años buscando tranquilidad.

Sí. Yo me he dado cuenta que en los últimos 2-3 años muchas familias han venido acá. Muchas familias con recursos que pueden estar acá y muchas familias que han venido buscando hacer algo.

- Pero muchos han venido jubilados.

No familias con chicos. Yo pienso que familias que necesitan trabajar o al marido lo trasladaron a un campo acá o porque muchos son empleados estatales, o policías.

Después gente humilde ha venido a parar acá. Yo le digo para mí es peor. Acá no ganan nada y todavía tienen que miserear. Muy poco el recurso que hay acá para esas familias. Este es un pueblo para personas que tengan plata. Necesitas un vehículo, algunos recursos mínimos. Con un vehículo te instalas en una chacra y te olvidas.

Entrevista a Mario Piosot (Productor ganadero)

¿Cuál es la superficie que tiene? 1258 ha.

La superficie que tiene son 1258 ha. Es secano o algo de riego? No, hay hay 400 ha de base. Si querés regar con gasoil, es imposible, es carísimo. 1 solo productor usa gasoil.

Qué realiza?. Hace semillas de alfalfa, maíz, rollos de alfalfa.

Yo tengo un detalle de los que están produciendo con riego en G M.

Yo estoy ayudando a armar un proyecto.

Ud. pertenece a G M?. Sí. Estoy a 45 km.

Qué ganadería realiza? Hago ciclo completo, no es lo general. La tierra cambia de manos cada cierta cantidad de años. Cuando llego a G M tocó el cambio generacional. La parte que tiene Bergón era campo que no producía nada, suelo alcalino e inundable. Desmontó muchas hectáreas. Luego siguen otros dueños, campos que tenían 100 vacas ahora tienen 450.

Son varios campos vecinos que hacen agricultura, cebolla, etc. Yo sigo al de Bertorello. Yo tengo 800 ha limpias, 400 de base con agropiro de distintas variedades y 400 que siembro.

No importa que no sean ganaderos sino que inviertan en el lugar.

Ud. Contrata mano de obra? Sí, en G M no hay, la poca calificada que hay está ocupada. No es problema de pago. Los jóvenes con algo de capacidad se van. Hay que traer de Viedma o de Patagones. Yo tengo en mi casa están bien, con direct TV, etc. Pago por día \$8000 al mes, no tienen gasto y tienen un premio de \$60000 al año: 2 toros.

G M en su época de oro producía toda la verdura, producía pasas de higo, de uva, vino, nueces, etc.

Cuántos animales tiene? Tengo 270 vacas de cría (290 entre toros y vacas). 169 terneros nacidos acá, 60 novillos para pastoreo. Alimento: sorgo, rollos de avena que hago yo, hago silo verde.

En 1200 ha tengo 13 potreros, lo subdivido con electrificación, hay 4 potreros grandes subdivididos, hay avena, cebada, no todos los campos hacen ciclo completo.

Los veterinarios son de Patagones? Sí, hay 2 en G M, pero son apáticos.

La intención es mejorarse, ampliando? Sí.

En la provincia de Río Negro hay un proyecto de monte cero, no se puede desmontar, tenés que pensar en 1 vaca cada 30 ha, no conocen el trabajo con agropiro. En G M son campos que sin desmontar no son viables económicamente.

En un futuro va a seguir mi hijo, pero no se está dedicando.

Alguna vez vivió en G M? No, no está en mis planes.

Cómo llegó a G M? Alquilé el campo en Cañelo, alquilé 2 campos, lo compré pero no pude realizar la operación. Tenía 100 novillos a pastoreo; me entero que se vende, era del hijo y lo compré y ese año llovieron 550 mm. Sembré todo el valle.

Los proveedores trabajan con Cooperativas de Patagones. En G M no se consigue. Todos los que quieren comprar en G M nos compran a nosotros.

Hay zonas y zonas, la que produce cereales es del monolito para allá (señala).

De Patagones por la 33 se llega a G M.

Esta zona produce cereales; acá cebollas (va señalando zona por zona con la producción)

Al lado de Patagones maíz, girasol; acá carbón.

Llueve 300 mm al año, que es menos que en Patagones. Tomo registros, desde los últimos 11 años, los tiene Barbarrosa.

Comercializo en Cooperativa Patagones. Antes la gente vendía al Valle y luego viajaba a cobrar.

1 tema grave: Los ganaderos no tributan el 70 %. Se trabaja en forma irregular, en negro.

El ovino es todo negro, en G M no hay, esto es algo bueno para desarrollar, yo lo hice muchas veces, ovino en encierre.

Los proveedores hacen algún precio, alguna forma de pago? Por lo general (no pude entender qué dijo) Continuó diciendo: Hay un relevamiento de los campos del monolito para allá, viven en Patagones o Viedma, uno en G M. (nombra personas con sus has y dónde viven)

(Nombra personas y has con la producción): 1500 ha, 400 en producción; algunos hacen maíz, éste cebolla....

Maquinarias propias tiene? Sí, (las nombra) sembradoras, cinceles, etc.

Las guías, todas las saca de la Sociedad Rural de G M? Sí.

Qué clase de suelo? Hay de todo, arenoso, alcalino, tierras pesadas, para lo que quieras.

Cómo ves al sector, digamos en 5 o 10 años, crece o no? Se puede hacer valor agregado? Sí, en qué aspecto? Por ejemplo sacar animales terminados. Como no todos hacen ciclo completo, los campos no están todos bien aprovechados, hay mucha capacidad ociosa.

Hay parte sistematizada sin regar.

Fertilizaciones? No. Control de plagas, algún agro químico, control químico? Cuando es necesario fumigar, se hace en forma puntual, no al voleo. ¿Se hace con criterio agronómico?, Sí. Mirá este es mi campo, con agropiro. Cuántos años el agropiro? 2 años. Este agropiro lo sembré el año anterior y lo están cosechando ahora. ¿No con gente de G M? No, en G M no pidas nada específico.

¿Asesoramiento con veterinarios? Sí, veterinarios y agrónomos de Inta Patagones, no Inta Viedma, porque éste está más en chacras, aquél, Andrés, de Patagones, ¿lo conocés?, sabe

mucho de verdeos, tiene mucho trabajo de campo, aunque por ahí no es innovador, yo estaba investigando sobre mega térmicas, y me dijeron que éste no es campo para mega térmica.

¿Cuánto está produciendo el agropiro? Recién este año va a estar en producción, antes tenía en todo el valle 50 vacas todo el año y en 6 o 7 meses llegué a tener 200 animales. Me cambió la ecuación de campo.

Se me quemaron 400 ha del mejor campo y no lo sentí. Tengo 140 animales en el valle agropiro y más de 300 arriba. 1200 ha trabajadas intensivamente con desmonte y siembra es distinto que 1200 ha crudas.

¿Un feed lot a nadie se le ocurrió? El 1er engorde corral en la zona lo armé yo. ¿Esto es todo a pastura? Sí, nosotros terminamos a grano, hacemos encierre estratégico.

Algunos vecinos vieron que funciona y están averiguando para montar el cielo comedero, que no es lo mejor pero es práctico, no necesitás tanta gente. Es más fácil, porque si no tenés que tener el que le da de comer a la mañana y a la tarde, siempre a la misma hora todos los días. Con cielo comedero tenés un acostumbamiento 1 semana y listo, luego vas revisando.

Yo estuve hablando con gente del Inta Ascasubi, y es imposible comprar cebada suelta más todo el resto, tenés que movilizar gente, tractores, etc; al final te sale igual que el alimento balanceado hecho, todo listo para que el animal coma.

¿Cuánto tiempo lleva el encierre y lo termina?. Más de 3 meses no te da número, depende de lo que hagas, yo hago encierre estratégico, desteto el ternero y entre 60 y 90 días le doy de comer, lo echo a pastura y lo vendo. El ternero come menos, es el que más convierte, el engorde es espectacular. Yo tengo novillitos chiquitos, con 45 días de encierre lo terminé, con avena mezclada con alimento balanceado más chosoico, sale todo mezclado con el alimento balanceado.

¿Sale + caro o + barato terminar a pasto? Sale 1 \$ + terminado a feed lot. Pero teniendo en cuenta el año, en primavera hay ofertas, es + barato. Si considerás el año calendario, si sacás marzo, abril, mayo, hasta junio gordo, es un precio distinto al de primavera. Si venís con animales muy preparados y le das 60 o 90 días de comer y lo sacás, sacás un precio preferencial no solo del engorde sino de todos los otros kg. El encierre tiene que ser estratégico, no vas a encerrar set, oct, nov y dic con sobre oferta de gordos. Hay gordos con el verdeo, muy poco con el idevi.

¿En cuánto tiempo saca al animal?, es decir ¿el servicio es estacionado? Sí, yo eché los 1ros días de octubre e hice tacto los 1ros días de febrero: oct, nov, dic, enero: 4 meses.

Con la sequía se me despelotó, empecé a achicar 6 meses, 5 meses el año pasado y este año 4 meses.

¿Cuántos toros? Eché 198 vacas, 3 toros, a los 15 días se quiebra 1, dejo 2 de alta calidad, de alto rendimiento, que el veterinario dijo que les tenía fe, que los dejara. Me dio un vuelco la producción. Tengo un veterinario que es más rompe huevo que yo, vaca que mete mano y está vacía se fue; me hizo echar..... (no termina la frase).

¿Inseminación artificial? Este año iba a hacer, iba a empezar el año pasado, pero con el resultado de estos toros no se hizo.

No te terminé de contar: de 200 vacas, 3 veces le eché los 2 toros: 160 vacas preñadas con 3 toros en 3 meses. Eché 6 toros 30 días y preñaron las otras 40.

¿A qué edad desteta el ternero? Desteto por tamaño, no por edad.

¿A qué tamaño desteta, está calculado? Y mirá lo veo, mirá esta vaca ahora está chata y gorda, con cardo verde, mucha leche, con toda la sanidad y el ternero también; la idea es apartarlos a los 15 días si están bien.

¿Hay asociación de productores? Soy consejero de Cooperativa de Patagones hace 13 años, no estoy en otro grupo.

¿Es importante que haya un grupo, por qué nunca hubo asociación de productores? Es muy difícil juntar a la gente. Una vez que está el beneficio se suman, pero para congregarlos es muy difícil.

Estoy trabajando con Martínez, ¿lo conocés?, en un proyecto de riego, pero estuve 15 días en cama.

¿Va seguido al campo, va y vuelve? Todos los días, muchas veces me quedo.

¿Se puede vivir de la producción? Yo vivo de la producción. Yo no era productor, soy productor por elección. Se puede vivir pero no es fácil. Yo era empleado, empecé como hobby, y como siempre me gustó el campo me hice la casa.

¿Molinos, aguadas? Tengo molino, aguada, todo nuevo, lo hice con crédito.

¿Para repararlos? Tengo un molinero hace 20 años, que cuando lo llamo está, me cumple.

Como se rompían cambié todo, y hace 2 años manejo los molinos yo, los cierro, los abro, los dejo abiertos. Al aumentar la cantidad de pasto, me quedé corto con el agua, hice tanque de 100000 litros. Muestra fotos. El 1er silo fue mío.

Ovejas? Tenía muchas ovejas, pero no pude hacer más por el daño con zorros, leones, etc.

¿Piensa continuar con bovinos? A mí me gusta la oveja, pero requiere mucha mano de obra especializada. Trabajé muchos años con ovejas, tenía un viejo, le daba un porcentaje de la lana y un sueldo. Cuando murió mi viejo empezó a chupar, nos enojamos y se me vino y no pude continuar la producción. Sabía de ovejas, se encargaba de la parición, andaba con los corderos aupa recién nacidos. Los corderos cuando no tenían pasto los encerraba y le daba de comer. Un pibe joven no lo hace. Yo tenía ovejas (no entendí la palabra), las hice con carneros que le compré a Juan. Me prestaron un carnero ildefran (no le entiendo) que había traído de Uruguay, creo, y tenía unas ovejas de chacra experimental, y así empecé.

¿El corrimiento de la barrera es un negocio en ganadería? Hoy la ganadería no sería viable sin la barrera sanitaria. Si no estuviera el diferencial de precios en esta zona patagónica, no sería viable. En esta zona lo logró el gobierno de Río Negro. Yo conozco la historia del cerdo. Cuando entré a la cooperativa, con otro consejero, jodimos con el frigorífico de cerdo, el gerente no nos dio bola, dijeron que era muy caro abrir un frigorífico de cerdo. Yo que soy de afuera, veía cosas que los que se criaron acá no veían.

Se criaban muchos chanchos en la colonia de Cañelo, le daban de comer con el balde, y se complicó con la comercialización. El gobierno de Bs. As. y Río Negro le dieron el emprendimiento para comercializar chanchos, pero empezaban al revés. Para comercializar algo, uno hay que conseguir quién lo compra y luego obtener el bien.

Se comenzó a renegar con Diego lo mismo que con el molino harinero. Con los años se dio el tema del frigorífico de cerdo. La cooperativa puso plata a muchos socios y no socios para que hagan una producción previsible. ¿Qué es una producción previsible? Que vos sepas cuánto vas a producir, qué cantidad y que a todo lo vas a producir te lo va a comprar el frigorífico o Juan Pérez. El frigorífico se comprometió con los productores a comprar toda la producción a un precio consensuado, no el más alto del mercado. Tenía que ser una producción estándar. Se invirtió mucho tiempo y gente, se trajo especialistas que asesore a los productores, estaba todo armado. Saca que se iba a poder traer cerdos del otro lado de la barrera deshuesados; los

productores que ya estaban empezando a producir no se calentaron, abrieron 1 semana y se cortó el ingreso de cerdos, los productores dejaron de producir.

El país no tiene políticas claras. Nunca las tuvo, pero podríamos empezar a lograr eso. Pedro, el vicegobernador, criado en Viedma, lo entendió y se involucró, con el frigorífico, con la cooperativa, con el Idevi, con aciertos y errores, hizo algo, lo peleó. Los demás no.

Se preocupan porque los periodistas dicen que el frigorífico compra la carne a \$33 y la vende a \$125. Pero no tienen toda la información, los \$33 cuando sacan el cuero y las tripas, se hacen 65, luego va la pérdida de grasa, hueso. No todo se vende a \$125, la falda a 80, la picada a 100, la paleta a 80, el puchero a 70. Puntualmente desde el frigorífico a la góndola es el 35 %. La gente debe tener información + clara. La gente no sabe que en el partido Patagones se faena todo el ovino en negro, pero no son \$1000, sino millones de pesos. Vos vas a comprar un cordero a una carnicería que faena informal, no digamos clandestino, y vale \$1300; y en una carnicería con sello, vale \$1300. Entonces cuál es el beneficio para la gente?, ninguno, y hay alto riesgo sanitario.

En el partido Patagones, Viedma, zona de G M, se hizo un relevamiento y ha saltado una cantidad de hidatidosis, producto de que se faena en negro y se tiran las tripas crudas a los perros que contagian a los peones. No ha saltado a la luz porque lo tienen medio pisado, pero todo lo que es informalidad trae problemas. Ahora saltó un productor muy importante con triquinosis, se hizo los análisis, pero no se habló; no se hacen análisis de triquina. Muchas carnicerías informales hacen chacinados pero no hacen análisis de triquina. El mercado informal es muy complejo.

Entonces, ¿no sería viable sin la barrera sanitaria? Sería muy complicado. Tendría que ser común en todo el país? Podría ser, sin embargo, muchos políticos dicen que no les interesa un país con barrera. Puede estar bien...

En ese caso la ganadería acá ...sufriría?, sufriría muchísimo. Mirá, te vuelvo a decir, la ganadería es estacional, hay excepciones. Aumenta mucho el engorde corral y el feed lot, hay mucho en Cañelo, en Idevi; pero ¿qué pasa si salimos a competir del otro lado de la barrera? Acá el maíz no tenemos o es muy poco, todo el maíz que hay es informal. Vos gastás \$3000 sin boleta. ¿Cómo hacés si trabajás en el mercado formal, cuando vendés el animal para no pagar ganancia de esos \$3000?. No son \$3000, son \$3000 + el 35 % de ganancia.

No estamos en igualdad de condiciones para competir del otro lado.

¿Es una ventaja para comercializar en provincias del sur? Sí, pero acá también es un precio diferencial. Del otro lado se consume un tipo de carne distinto. Yo pregunté en Bahía Cooperativa obrera cuánto sale el kg de asado?: \$105 contra \$120. Lo vi, era una costilla así de gruesa. Eso no es novillito. No, novillito no se hace, es novillo pesado, vaquillona pesada, es distinto el precio. Si conseguís novillito en alguna carnicería paqueta, no va a estar a \$105 sino a 150\$. Distinto precio.

Para el feed lot como fibra usan el marlo del choclo, lo que tiran lo traen en camiones y lo mezclan con el grano que producen ellos. Lo producen ellos, nosotros no estamos en igualdad de condiciones, a menos que hagamos cría y vendamos el ternero por otro lado.

¿Para comercializar en provincia de Santa Cruz, más al sur, invernada? ¿Están viniendo a comprar eso? Sí, Pagan la culata de camión facturación el 50 %. Con el tiempo esto no tiene sustento sino es en blanco. No podés vender el 70 % de tu producción en negro. ¿Cómo blanquean ellos?

¿Llevan los terneros para terminarlos allá? Sí para encierres. Hay encierres en San Antonio, en el alto Valle y más arriba. Vienen a buscar terneros y los llevan. Hay un encierre grande cerca de Regina.

¿En otras provincias pasa lo mismo, Santa Cruz, porque el clima es más duro allá? Sí, es más duro. Hay un montón de cosas. ¿Qué sale más barato trasladar un camión de carne o la jaula para allá con animales vivos, llevás bosta, tripas, cuero y la comida porque allá no tienen comida? Por eso es relativo. Allá tampoco están muy organizados. Allá la compra se hace entre productores.

Tendrían que hacer las cosas en blanco y podría ser como una alternativa de negocio.

Tiene que ser una alternativa de negocio para los productores, pero en igualdad de condiciones. El otro día estaba hablando con Aput, del valle medio, sobre el frigorífico Beltrán. Allí trabajan a fasón, que quiere decir que vos llevás y pagás el servicio con el cuero y las tripas; el fasón puede ser de grano o de animales. Vos llevás el animal y te lo devuelven faenado. Es un frigorífico municipal con 80 empleados que faenan 250 animales por día. Está todo bien, pero una vez que sale del frigorífico la facturación es nula. Tienen el flete de ida y de vuelta, por qué, de bueno o porque hay algo raro. Blanquear el tema de facturación es fundamental.

¿La Sociedad Rural de G M, sólo por las vías? No, hay una agencia de desarrollo, gestionan trenes, subsidios, se hacen emprendimientos. Cambió la tradición este año. Yo era miembro de la comisión anterior y aún está el presidente viejo. Es difícil involucrar a la gente para que se meta. La gente no quiere ir a las reuniones, no quiere perder el tiempo en gestionar cosas.

En Patagones está ocurriendo un hecho realmente atípico, entró un pibe nuevo, Santiago, presidente a la rural y logró un grupo que se reúne los lunes, productores jóvenes que han hecho una cantidad de cosas, ha logrado una mejor relación con los productores, que es muy difícil..

¿Remates, se hacen? Sí, la cooperativa hace 2 remates al año. El 1ro es el 7 de abril.

La rural tiene 2 ingresos: la cuota de socios, que es nada, alquiler de oficinas, el Cenasa tiene una oficina y paga un alquiler, la agencia de desarrollo, una oficina del hospital y los remates, que es el mayor. El 2 % de los remates va a la rural, con eso se vive.

Con el tema de la vacunación se vivía con la venta de la vacuna, pero qué pasó, durante muchos años esta zona era zona buffer, que significa zona tampón entre zona con vacunación y sin vacunación. Se hicieron las cosas bien, no pagó el estado la vacunación, la pagó el productor. Mínimamente el valor diferencial es una retribución a todos los años vacunando.

El tema de la aftosa era real y del otro lado, si bien ahora no hubo más focos, es un tema que está latente. De esta zona se exporta sonajito?? (no entendí). El frigorífico de Viedma tiene asignado una cuota para (no entendí), que se cumple a raja tabla. Muchas veces toma más cupo. No me acuerdo cuántas toneladas, unas cuantas. Y hoy por hoy, que el consumo equiparó el precio con el pesado. Entre el consumo y el pesado, tenés 1 año más de tener el novillo en el campo. El pesado hoy tiene menor precio que el del consumo. Si vos faenás un consumo y faenás un pesado, salís hacha y hacha, con el año que tenés que tenerlo en el campo.

La cooperativa de Patagones ha hecho un plan que reconoce mayor precio al pesado, para mantener la cuota fija, resignando ganancias.

¿Con cuántos kg lo sacan al novillo? Con 450 kg para arriba, con el 56 %. Con 450 kg el novillo está bien formado. Hasta 520 kg es un precio y luego otro. No puede ser baca llena, o sea vos podés tener el novillo que te da ese quilaje por la cantidad de años que lo tenés en el campo o por una buena recría o engorde. Porque para que te de ese plan, que se pueda hacer, equiparar los valores, el gran negocio de la ganadería es la carne con hueso. ¿Qué carne con hueso? Asado y

chuleta. Pero puede entrar carne sin hueso?, pero el negocio es asado y chuleta. De este novillo pesado, si tenés un costillar de mamut, no podés sacar un precio diferencial, tiene que ser más cerca de los 450 kg que de los 500 kg.

¿Los últimos kg con grano encerrados? Sí, muchos lo encierran, yo lo sacaba natural, pero era un año más o ir a la feria y comprar los animales de más de 300 kg, los que los otros no querían yo me los llevaba, hice plata así. Compraba la cabeza de novillo, que era la más pesada y la cola que era la mugre, los holando, rengos, con el culo torcido, los llevaba, los juntaba, les daba bien de comer y salían para exportación.

¿El toro con qué sale?, ¿para carnicería?, sí, ¿con qué precio? Sale \$10 y la vaca \$20. ¿qué pesaje? Depende de la calidad del toro, hay toros de 600 kg y otros de 1100 kg.

Se ha hecho mucho genéticamente en la zona. ¿Antes qué se hacía?, se compraba sólo de productores que venían del otro lado, a la feria venían animales de exposición. Ahora se ha mejorado porque hay que traer para hacer inseminación, entonces no es sólo el toro, también vaquillonas.

Se ha trabajado genéticamente, muchos veterinarios hacen docencia. Se ha establecido un período más corto de hacienda. Se hace tacto, ecografías, control de brucelosis y de venéreas, se ha mejorado mucho. Yo tuve el 98 % de preñez, mucho. El año pasado tuve 97 %, con animales que estaban en el 2do servicio, difíciles de preñar. Les sacamos los terneros antes de entrar al servicio, las encerramos, les dimos de comer y largamos la vaca en buen estado de servicio, le pusimos hincapié. Si el toro trabaja, la vaca está gorda.

¿Cuántas pariciones tiene la vaca, cuántos terneros dejás que tenga? Desde el año 2007, estuve haciendo vacas, en 2007 me quedé con 23 vacas, hasta el 2016 que volví a tener el stock de vacas. Si la vaca no tiene dientes, tiene buen estado corporal, si le puedo sacar un ternero le saco un ternero, la engordo y se va.

De 200 y pico que tengo ahora, 200 son nuevas, el resto son vacas que compré de revoleo. Si el veterinario ve que está vacía se va. Había comprado 7 vacas de pedigrí y una perdió.

20 que compramos espectaculares perdieron, al frigorífico. Le hicimos sangrado antes para hacer cualquier reclamo. Cuidamos el tema de la brucelosis.

¿De mortandad, qué porcentaje tiene? El 2 o 3 % en años normales, los últimos años no hemos tenido mortandad. No era por causas naturales, por yerros de los cazadores, por balas, el otro día murió una vaca por una bala.

¿Cuidadores, alguien que vaya? Sí, van amigos, también la policía, pero hay muchos cazadores.

¿Hay problemas con esos que carnean el animal y dejan el cuero? Hace años no tengo ese tipo de robo. Tuve 3 antes, un taxi de Viedma, lo capturamos. Eran terneros gordos, fuimos a las carnicerías raras, hasta que vimos la chuletita, hicimos la denuncia.

¿Mortandad en pariciones? Muy poco. Dieron resultado la vacunación, el control de sangrado de las vacas.

¿Necesita que esté el veterinario en las pariciones, o es natural? Tuve algunos problemas, se hicieron 4 o 5 cesáreas eran vaquillonas de 1ra parición y 1 murió. Fue un domingo que llovía, filmé la cesárea, mucha habilidad del veterinario.

¿Detención del celo? No hacemos. El veterinario iba a hacer inseminación artificial a tiempo fijo, iba a preparar 4 o 5 muchachos para llevar al campo, inseminación artificial al 50 %, la vaca queda para que se vuelva a alzar. La idea era, los muchachos en el campo a la vaca que empezaba a ciclar, en vez del toro la inseminaban. No se hizo por una cuestión de costos, es para subir del 50 al 70%.

Entrevistas a Miguel Demasi (Ex intendente de Guardia Mitre, Jubilado y ex productor agropecuario)

Vinieron gente de Conesa, hicieron plantaciones de Álamos y nunca lo mantuvieron. Están abandonada y están perdida ahora. En el camino a la balsa. Era Campo de Perez.

Había dos bombas sobre el Río. Bomba con un motor Mercedes y otra con un motor Perkin. El proyecto diseñado por Perez.

Ese campo lo tiene Astral, hicieron casa para peones, unas comodidades bárbaras. Quedó todo abandonado, salieron a vender los tractores. Se llevaron todo. No se sabe quiénes son los dueños, quedó un hombre encargado y en la actualidad lo tiene él. Era una obra muy importante que

quedó abandonada, hicieron canales, emparejaron. Se perdieron todas las plantaciones. Ahora hay unas vacas. Esto es yendo de Guardia Mitre para Boca la travesía.

¿Qué grupo de gente hay en Guardia Mitre?

La gente busca todo empleado público. Los viejos se murieron, las chacras se abandonaron todas. Hace un tiempo vino un chico que era de Guardia Mitre, y entró con mucha furia, pero ahora tiene los corrales abandonados. Le cuesta mucho sacar la mercadería, no se vende bien.

La comunicación es un problema, llevarla a Viedma y ahí al tener el mismo producto se vende más barato por el flete. Acá no hay tanto consumo.

La fruta o verdura vienen de Conesa o de Viedma, los negociantes van a buscarlo en su camioneta. La pagarían mucho menos si se produjera acá. Viene además un Boliviano, una vez al mes, que también lo vende. Y hace ese trabajo porque gana. Acá está toda la gente mayor. Había vino Chocorí, muy bueno.

Los viejos, cuando vieron que no podían vender su producción se les dificultaba regar (regaban con dos molinos), fueron dejando de trabajar. Con las crecidas del Río se inundaba los zanjón, como ellos llamaban. Tenían pozos. Hacen los canales en Conesa (los inmigrantes de Italia, España, de todos lados) se fueron a Conesa.

Hay un muchacho que tiene un buen tamaño del tronco de las parra. El chacarero vive muy castigado, porque cuando tiene buena producción la tienen todos y hay que sacarla afuera y se pierde. Cómo es muy arriesgado y sacrificado los muchachos jóvenes buscan otro trabajo.

En Viedma y Patagones vas a encontrar más guardiamitrenses que en Guardia Mitre.

Todas las casas son de ladrillo del 30. No tienen capa aisladora.

Gente nueva, viene buscando tranquilidad del servicio penitenciario. Esa gente tuvo familia acá y a lo mejor le quedó alguna chacrita, casita. Vinieron a arreglarla y se quedan acá. La tranquilidad es impagable. A lo mejor nos faltan algunos servicios pero se vive tranquilo. No se escucha un ruido.

El apogeo entre 1900 y 1920. Palme (director de escuela, 1906).

En un momento Guardia Mitre fue más importante que Conesa, sin comunicación. El asfalto se hizo del lado sur, porque influía el Alto Valle. Aparte se fundó antes que Conesa.

Se fundó el fuerte Viedma, San Javier, Guardia Mitre, pero como población Guardia Mitre.

Cómo funcionaba el transporte por el Río. El barquito pasaba, había un amarradero y llegaban hasta Beltrán y había unos embarcaderos y bueno ahí llevaban la mercadería para cargar, traían mercadería, fideos, harinas, azúcar, llevaban la fruta, el pan.

Emma Nozzi, hija de patagones. Hace 50 años el contacto era con Patagones, porque había una balsa muy precaria. Primero un balsero, luego 2. A veces estaban a veces no. Te hacía esperar. Íbamos siempre a Patagones a hacer las compras al médico. Todos éramos pacientes del Dr Caen (Nombre del Hospital de Guardia Mitre).

Ña verdura y la fruta se abastecían en Guardia Mitre. Veníamos en colectivo, desde Conesa y se tardaba todo el día. El colectivo paraba en todos los campos, hacia encargue, dejaban las bolsas con Mercadería. Levantaban las bolsas con el Dinero. Salíamos a las 6 de la mañana y se pasaba por Guardia Mitre a las 10 más o menos. Si no se rompía una cubierta.

Había un hotel (Bernengo), dejaban los pasajeros y entregaban y buscaban las correspondencias. Después parábamos en el correo de Boca la Travesía (edificación parecida a la de Viedma).

El colectivo paraba en cualquier lado, sobre todo en las tranqueras de los campos. Llegábamos después del mediodía a Conesa.

¿Cuándo empieza a decaer Guardia Mitre y por qué?

Se empieza a ir la gente joven. Se lo llevan Viedma y Patagones por razones de trabajo y acá se terminaban con el Chicón. Esas chacras que tenían riego natural se perdieron todo.

Chacarero que tenían para pucherear, para pasar el día eso no está más.

Se ven muchos campos grandes de China Muerta a Guardia Mitre. En China Muerta han hecho obra de riego importante. Han puesto Cebolla. Uno de los Leiros (el mayor) se quedó con China Muerta, la casa vieja de China Muerta, la recuperó el hermano y la dejó muy linda. En un tiempo anduvieron en el Agro turismo. Claudio Perez tiene sevaderos de chanchos, agroturismo, vienen casadores de Buenos Aires (cerca de la balsa). Ahí pagas por tiro, le dan de comer.

Con la última sequía Miguel perdió mucha hacienda, con el gasto en comida no le convenía trabajar por lo que dejó.

Si usted quisiera levantar Guardia Mitre, hay alguna organización? Hay algo que lo moviliza?

Están todos esperando algún empleo público. ¿hay gente que haga otra cosa?. Algunos hay, lo que pasa que el campo había familias completas. Todos trabajaban, estaban esperanzados en la

lana, las ovejas se reemplazaron por vacunos, quedan ovejas para consumo. A puma y la gente se limita a esto. Hacen reparar las picadas, van todos los días, dependiendo de la distancia. En invierno van dos veces por semana, en verano van más seguidos por los molinos. Cuando van dejan las tranqueras con candado, dan una vuelta para ver y se vuelven. Los campos han quedado despoblado.

La Sociedad Rural, ha perdido peso. Funcionan se limitan a otorgar alguna guía, manejan el tema del pasto, ahora que le mandan pro los incendios. La gente no se acerca como se deberían acercar. Empezaron con los remates, había un feedlot que actúa ocasionalmente dependiendo del precio del grano. La gente se arregla sola.

Cuando uno viene por la alfalfa 33 ve silos ¿qué hacen trigo, avena? No ellos cosechan y después venden. Esa gente hace para ellos o para vender. No hay lugar para llevar animales. Hay una balanza para pesar animales, balanza para pesar camiones.

- Gente que se vino a vivir a Guardia Mitre porque se quiso ir a vivir al campo. Gente de 40 años, nuevas. No sabe nada de campo. Son habitantes rurales.

No es una movida fuerte, acá no hay villas algún policía retirado, no te discriminan, es una gran familia.

¿Hay negocios privados (leñateros, cebolleros)? Hay gente de desmonte, lo traen del campo se desmonta un campo. Viene la empresa le da algo al dueño del campo. Muy buena leña porque hay piquillín y chanear. Hay gente que se dedica a ese trabajo de invierno. Limpiar picadas también.

Trabajo en el municipio, que hay subsidios. No, acá se vive con la coparticipación. Sí, porque los impuestos no son tantos, nadie paga.

El hospital, policía, escuela (inicial), primario y secundario unos cuantos empleados.

La mayoría de los profesores vienen de afuera (Viedma, Conesa), Primaria, más de 100 alumnos, secundaria más de 50. 10 o 12 terminaron este año. Muchos que no terminan y muchos que se van a Viedma por otra orientación. Algunos de terciarios se van. El proyecto de vida es irse, algunos quedan acá. Algún maestro, policía. Profesionales que vuelvan de distintas carreras no hay. Hay un odontólogo y radiólogo.

No hay trabajo, abogados, contador no hay, Hay un contador que viene de afuera. Certificación se hace en el registro civil o policía.

La tierra no se sabe de quién es porque son sucesiones eternas e impuestos sin pagar. Hay un abogado que está comprando tierra.

¿Promover que impulsaría?

Chocolí, yo hice la primera fiesta provincial del vino chocoli. La fiesta no se hizo más por falta de producción. Herrero es el único que hace ahora vino Chocolí. Tiene una bodega bastante linda. Es un vino bastante lindo de uva, Uva chinche, no se sabe la especie. Hace blanco y tinto. Se compra en Viedma y patagones, se vendían en Villa Longa y Stroeder. Es dulzón, en la primera fiesta provincial se consumió 1000 l.

Cambrussi no hace más vino (hacia cebolla). Ejido de Guardia mitre, meridiano 5, uno que no está bien determinado hasta San Antonio, sería hasta Boca la travesía. Hay límites que no se arreglaron nunca. Hay límites que no se arreglaron nunca. El meridiano 5, san Javier, san Antonio y boca la travesía. Guardia Mitre tiene tierra de Viedma y Conesa. Uno que sabe mucho es Vallejo (catastro, Viedma).

Historiador local, no hay en este momento. En el museo hay material.

¿Razones por las que no logran salir del aislamiento, o fuerzas que puedan volver a romper esa inercia?

Nos perjudica mucho la cercanía con Viedma, los chicos se van, una vez se fueron 3 chicos jóvenes juntos a la legislatura, uno a viabilidad.

¿Cuántos cheques emitía en su época?

Cheque para sueldo y lo que sea. Yo no pagaba nada en efectivo, lo cruzaba para que haya obligación de depositarlos, no hay bancos, sólo hay un cajero (macro).

Los cheques eran una forma de controlar, los cheques se pagaban con una orden de pago, firmado por el secretario de gobierno, el tesorero y el intendente o el que estaba a cargo. Cuando entré a la intendencia, entré con empleados del otro intendente. Se pagaba todo con cheques, combustible, comida, todo leña con cheques. Efectivo con caja chica, centavos como en carpetas.

¿Cuánto era subsidio?

Eso era variado, porque no había uno que viniera a buscar ayuda y yo no se la negaba. En los últimos años compraba toda la leña yo.

Iba a poner el zepelín, pero era carísimos. Conseguí el gasoducto, agua potable y gas. No hay villa miseria, hay pobres al lado de donde hay plata pero no hay villa miseria.

Venían con una receta, no podía comparar y ponía mi firma que te lo den del botiquín y a fin de mes arreglamos. Los concejales no tiraban la bronca, porque no sacaba remedio mío de regalo, le daban al que necesita.

Esto fue un centro muy importante que producía pasto, era centro de comparsa de esquila. Todas las fondas que hay por ahí.

De acá (la casa de él), salían dos máquinas de la comparsa de esquila. Una de 12 manijas y otra de 14.

Iban con el camión, todo esquilaban las estancias más importantes. Estancias Laurita 20000 animales, estancia yanen (que hacían cuchillos), 14000. Estancia pepita 18000. El atendía una máquina y yo la otra. Duraba de noviembre a enero inclusive. A veces todo febrero. La mayoría eran esquiladores de acá y el resto de patagones.

Todavía queda algún bar donde se juntaban. Nosotros teníamos que llevar las manijas y las herramientas, luego estábamos bajo techo. Había mucha gente, muy buenos mecánicos (todos), los mecánicos eran todo de acá. Viluao (dos hermanos) todavía están acá. Rodolfo Marich tenían máquinas y era de acá.

Llegábamos a esquila 120000 animales, esquilábamos para toda la anónima. Nosotros le llevábamos la fruta al norte, cargábamos en Fisherton y viajábamos al norte. Éramos 3. Hacíamos 6000 km, íbamos también a Río Gallegos. Tpsi es de ellos, Brown los viejos de la anónimas.

Con dos o tres cosechas de lana, pagaban el campo. Las comparsas de esquila eran grandes generadoras de riqueza local. La gente venía y traían

Había muchas comparsas 4 – 5 comparsas. La gente invertía localmente porque eran todos que vivían acá, uno iba a la comparsa de esquila y volvía con los bolsillos llenos de plata. En esos 3 meses, ganabas como por 6 meses. Acá se hacían esquilas, porque se hacían media lana. Es decir, había mucha gente que vivía de las esquilas nada más. Los piones vivían de eso. Luego en invierno limpiaban algún potrero, estiraban o ponían alambres, poste, limpiaban picadas (en lo que se hacía a pico y pala). Había mucho más trabajo manual, laburaban todo el año. Se reemplazó todo por vacas.

Pero vos tenías los baños (cuando iban a bañar a las ovejas llevaban piones del pueblo, cuando iban a esquila, luego la yerra, señalada, desconre, desojada), mucho trabajo más que el bovino.

No se cuidan solo como la vaca. Tienes que tener un puestero, de noche se encerraban, siempre por la plagas venían sola al molino y se encerraban.

Pagaban muy bien la esquila, la esquila se paga por ovejas por lata. Cada vez que esquilas te dan una lata, el que levanta el vellón te toca la espalda y pone la latita en el tarro en la máquina. Un esquilador bueno capaz de hacerte 180 animales al día. Al fin del día el esquilador entrega todas las latas, se anota en un cuaderno, al final de la campaña se sumaba todo eso y se paga.

¿Qué es lo que se cultivaba?

Perales, manzanos, grutas de carozo, nogales, cereza. Se vendía así como estaban, algunos desecaban. Por ejemplo, higos secos, las ciruelas también. Ponían un catre y la secaban al sol. Se cuidaba mucho, se tapaban si llovía. En general esa fruta seca era para autoconsumo.

Se hacía mucho durazno natural, pickles en la casas, por ahí vendían algo. Hacía salsas que se vendían bien. La carne también en ese tiempo se comía mucha carne de ovinos, luego se reemplazó por la de vaca. Ahora hay alguna gente que hace cerdo.

¿Toda esa gente nueva que se retira y se vienen a vivir a Guardia Mitre como opción de vida?, seguridad. Droga no hay, es un pueblo chico es más fácil saber si hay droga. Se corre la bolilla, no tiene donde refugiarse. Lo agarras enseguida.

¿Qué movida se podría hacer para atraer a estos pobladores. Ej: acá se pesca, unos maturgos bárbaros, no?. Con la carpa, sembró la carpa para limpiar los canales, se come todo. Hay pejerrey pero difícil. La carpa se come mucho al escabeche, hay que saberla cocinar.

¿Hay circuito histórico, alojamiento?

Los primeros evangelizadores fueron los salesianos. Había un convento, el párroco armó una fábrica de chichillos. Armó también un invernadero de tomate. Hizo ajo. Ahí donde hizo el invernáculo, había una plantación grande de choclo y zapallo, un boliviano. Se hace cebolla, habían venido los bolivianos.

Los cebolleros no dejan nada, se llevan todo muchos temporarios, e incluso no viven acá. Lo traen en colectivo, camioneta. Campo saberi. Mano de obra boliviana, es gente buena y trabajadora. Hay un padrón de extranjeros que si se llega a inscribir votan intendente y concejales nada más. Para autoridades locales.

Sagar tiene un feedlot, semillas de alfalfa, trabaja mucho (vive en patagones), tiene un rodeo de cría. Él tiene mucho grano y después debe comprar. Emparejaron grandes extensiones de chacras también. Aparece cebolla, ganadería, feedlot.

El chacarero de acá no tiene fuerza, no tiene plata, por eso viene el de afuera y por muy poca plata se queda con la chacra. Se han vendido muchas chacras y baratas. Antes se vivían con menos comodidades, querían comer y vestirse más o menos. Ahora las pretensiones son otras. Se perdió el trabajo, acá gana 10 y si pueden gastar 20 gastan 20.

Acá feria no se hace, viene un frutero que viene una vez por semana y el que tiene almacén vende fruta y verdura que compra en Viedma. No se produce nada, antes había melones, sandía de todo.

Club social, está el club de Guardia Mitre que juega en la liga rionegrina.

Hay un proveedor de combustible que viene de Conesa. La influencia es mayor de Viedma que de Conesa. Trabaja la balsa todo el año, hasta las 23 hs. De 7 a 23 hs. A la noche no queda otra que venir por camino de tierra.

Hay una pensionsita, una cocinita para comer tipo departamentos chicos. Hay un museo y hay escritos. La biblioteca muy poco material sobre Guardia mitre, hasta las 13 hs. No son gente que haya estudiado. La pusieron ahí.

¿Fortalezas de vivir en Guardia Mitre?

Gente de Guardia Mitre, que vivió mucho tiempo acá se va porque no hay trabajo, cuando es mayor quiere volver porque hay tranquilidad. Gente que se entusiasma por la tranquilidad. Robos no hay, muy de vez en cuando, no son gente local la que roba.

La tarjeta hay un solo negocio que la recibe. Lo más importante es la tranquilidad, se van buscando trabajo, el municipio no puede absorber a todos. Nosotros éramos 31 – 32 personas en planta permanente. Después eran 40 – 50 chicos que andaban dando vueltas para ayudar al padre, que estudiaban, hacían changas, regaban plazas, la limpiaban el cordón de la vereda, saca yuyo. Algunos lo hacen porque son humildes.

Productores que vivan netamente de la producción agropecuaria son ganaderos grandes, algunos pequeños que tratan de vivir de eso, si consiguen algo extra mejor. Los productores grandes no viven acá. “Sacari” Patagones, “Perez” Viedma. “San Juan” vive en Guardia Mitre. Tienen 10 o 12 leguas. Los pioneros tienen la casita acá, no dejan mucha plata. San Juan no come

ni un sándwiches. Perez no come nada, no tienen empleados locales lo traen de Viedma y patagones porque los conocen. Acá no compran nada, prefieren en la cooperativa de Patagones o la anónima porque pueden pagar con tarjeta, más barato.

El productor grande no le deja nada a Guardia Mitre. Quizás si llegan y no tienen plata pueden retirar algo del cajero (macro), pero no hay sucursal del banco. Vienen seguido a llenarlo porque del municipio se paga todo por cajero ahora. Haces unos 30 cheques menos al mes, unos 300 – 400 cheques al año que te ahorras. Los jubilados también cobran por cajero por el banco Patagonia (ex Río Negro), privatizado, pero la provincia le pone condiciones.

Pueblos con más de 5000 habitantes deben abrir sucursal, con más de 2000 habitantes deben abrir cajero. En un tiempo, cuando era Banco de Río Negro, habían prometido sucursal pero no se hizo, pero por lo menos hay un cajero. Fui intendente por 24 años, ahora Zingoni era de acá, de raíces de acá.

¿Personas que vengan de otra actividad?

Chacarero, “De Luca” (vivió acá, fue concejal o “Idiarte” (también consejal).

Han estado siempre en Guardia Mitre, nunca se fueron, la chacra no le alcanzaba para vivir.

Personas que hayan venido que nunca se fueron de acá. Perez, tenía una chacra, cereza, vino.

“Beto Alegría” no se fue nunca.

Entrevista a Miguel Silva (Informante calificado y productor agropecuario)

- Cómo era la producción de fardo que le comentaste a Daniel, qué se buscaban los fardos, del camino de Guardia Mitre a Stroeder.

La producción te estoy hablando de fin de la década del 50, principio del 60, en ese entonces el IDEVI, no estaba desarrollado para nada, recién estaba en pañales la provincia, te imaginas, el gobierno, constitucional en el 57 por ahí.

El tema que en la zona, todo el noroeste de la Patagonia. La única zona que se conseguía fardo en cierta cantidad era Guardia Mitre y un poco de fardo se conseguía en la zona de Viedma – Patagones, en lo que se llamaba la “Laguna Grande”, alguna isla, chacras rivereñas y no había más. Entonces, antes para la zona de montes era muy común hacer un acopio de fardo y de avena para la ración de invierno de los caballos y esas cosas. Entonces era tradicional ir a Guardia Mitre

a buscar fardos de alfalfa que se hacían bajo riego, con bombas de riego que eran motores antiguos a explosión, viste que estaban a la orilla del río. Ataban el motor en una plataforma y la bomba con una correa, una polea larga, motores de un pistón, dos pistones, se escuchaban en la tardecita, bum, bum, bum, bombear, regaban con eso. Sino también se solía regar con molinos grandes que sacaban el agua de la orilla del río.

Y bueno el pasto se hacía, por supuesto no había las maquinarias, las enfardadoras. Se hacía con lo que se llamaba el “Malacate”, que era un sistema que funcionaba con un caballo, que daba vueltas, que era un pistón que se le iba echando pasto. Había que cortar el pasto, cargarlo, llevarlo a un lugar fijo y de ahí se le iba echando a una especie de cajón que con el movimiento de una rueda, caballo girando en redondo y el movimiento del pistón iba apretando el fardo y se ataba con alambre. Alambre de fardo.

Era casi todo de alfalfa y era un fardo muy comprimido de 40 – 50 kg. No es como los que hacen las máquinas ahora que lo levantas con una mano. Era un fardo pesado, eso era lo de la producción de alfalfa. Así como era producción de alfalfa, también era la zona proveedora de frutas y hortalizas por excelencia. Época 50 – 60 y antes. Mira mi mamá nació en Guardia Mitre, en realidad en el campo.

- ¿En la época esa era mucho más productiva Guardia Mitre, que esta zona?

Claro, ahí había muchas quintas, chacritas a lo largo del Río. Todas tenían desarrollado esta modalidad de hacer frutas y hortalizas. Además digamos las frutas y las hortalizas es bien de estación, no había métodos de conservas. Había en temporada, y después lo que había en contra temporada, en el caso de las frutas, era la nuez que se conserva sin problemas. Es lo que llamamos nosotros las frutas de secano, los orejones, las pasas, pasas de higo, y de uva, y el clásico vino patero. Eso era lo que empezaba aparecer allá en el otoño, invierno, era la única manera de conservar un poco eso.

- Tanto vos, como era común de la gente de acá que vayan a buscar eso.

Claro, había una persona de apellido “Clavota” ese hombre tenía un carro, una Villalonga que le llamaban con dos burros o caballos y que hacía el trayecto entre Guardia Mitre y Stroeder. - ¿Comercializando que cosa?

Él iba en ese entonces, te imaginas que no había rutas en ese entonces. Era un camino a campo traviesa que iba directo zig zagiando por adentro del monte, iba pasando las tranqueras de campo

en campo y llegaba a Stroeder y hacia uno o dos viajes por semana y llevaba todo esto que te digo, frutas y hortalizas en la temporada, más en invierno llevaba vino, frutas secas, nueces.

- ¿Era de Guardia Mitre ese hombre? ¿Era un productor?

Era un productor de ascendencia italiana, y más en invierno solía pedir permiso porque en esa época había mucho zorro y la piel del zorro valía. Entonces él no se solía quedar en una casa, se quedaba en el monte, ataba los caballos, ponía algunas trampas a la noche y agarraba zorros. Valía la piel de zorro, de Gato Montes, Chulengo. Esa fue una de las causas en esta zona de la extinción del Guanaco, del Gato Montes queda muy poquito y zorro, queda bastante zorro gris.

El vino Chocolí, patero, muchas familias hacían ese vino. Había pequeñas bodeguitas, eran bastantes rudimentarias pero bueno. Los piletones eran construidos, los que yo conocí por lo menos, eran construidos de cemento. Algunos tenían alguna bordalesa grande de decantación, toda esa cosa y después se almacenaba habitualmente en bordalesas de 200 o 100 litros.

Se trasladaban en bordalesas, en esa época, en el campo era habitual, no como ahora. Vos compraba una bordalesa de vino, comprabas un tonel de vino, que eran de 200 litros. O había otros más chicos de 100 litros. Después empezaron a aparecer venía el vino en damajuanas de 20 litros. damajuanas grandes, que venían en un cajón de madera.

Esas bordalesas son como las de ahora, el clásico barril, que tenían unas tiras de madera en forma de panza y por fuera tenía 4 – 5 – 6 filas de surcos que le daban una resistencia, podía caerse que no se partía. Si se caía podía hacer saltar el tapón pero que se rompiera no.

- ¿Necesitaban varios para cargarlos?

No, había un sistema que era como de dos palos puestos, dos palos unidos de hierro y por ahí se hacía deslizar el barril que no tenía que caer. Con esos sistemas se bajaban de aquellos camiones chicos se bajaban, se bajaban también los tambores de nafta. La nafta también se compraba en tambor. Un tambor de esos de 200 l que era tambor tipo barril y redondeados quedan poco ahora, algunos lo usan como adornos, algunos los usan para hacer un horno para cocinar.

- ¿El vino también se comercializaba en Stroeder?

Él en realidad a lo largo de la trayectoria vendía al que le quería comprar y si no llevaba directamente a Stroeder. Stroeder era una zona donde le quedaba lejos toda la producción de frutas y hortalizas, llevaba su carro lleno de productos.

Uno o dos viajes por semanas por mantenimiento, iba y venía en época. En verano especialmente y después más al otoño, invierno ¿El vino también? En invierno iba con vino y estas otras cosas. Llevaba 5 – 6 – 7 bordalesas de vino y cajones con frutas secas.

- ¿Cuántos kilómetros son?

Ese camino iba zig zagiando, está bien que iba en diagonal, más o menos 130 – 140 km. De mi campo hay 50 km a Guardia Mitre y 80 a Stroeder. Le llevaba dos días por lo menos, en la semana no más de dos viajes, entre que llegaba allá, vendía las cosas y volvía. A su vez también en la vuelta.

- ¿Y a dónde paraba en el camino?

A veces, se quedaba en alguna casa. O como te digo, él a veces en la noche solía poner trampas se quedaba con su carro, su caballo, ponía una lona ahí y de ahí comía y antes era muy común. La gente que andaba paraba en el campo, a lo sumo pedía un pedazo de carne. Y te decía, después a su regreso solía traer de Stroeder mercancías para Guardia Mitre por ejemplo cosas de almacén, yerba, azúcar, harina, esas cosas. Stroeder por muchos años fue punta de rieles, terminaban las vías ahí.

Después llegó en los años 30, por ahí a Patagones. En su momento era punta de rieles, llegaban ahí las mercaderías en lugar de venir a Patagones, por acá, por la costa del Río. Y por supuesto, también llevaban algunas cartas a conocidos. No era un correo, pero vas para allá... lo ves a fulano... no me llevas esta carta.

- En esa época. Ahora toda la fruta y verdura de Guardia Mitre se compraba acá. ¿Antes era al revés?

Antes era al revés, sí. Era proveedor de Viedma y Patagones.

- ¿Las comparsas de esquila también eran importantes, famosas?

Sí, eran importantes porque toda esta zona, incluido el partido de Patagones (provincia de Buenos Aires), el departamento Adolfo Alsina, Conesa y Pichi Mahuida en Río Colorado eran zona ovejera muy pocas vacas. Después fue bajando del norte al sur la vaca y desplazándose, remplazándose la oveja por la vaca, esta debido a la crisis lanera en general, la crisis del ovino. Pero sí, había varias comparsas de esquila, la que tenía cede en Guardia Mitre, Patagones y en San Antonio y en Viedma había comparsas. Por supuesto, en ese entonces, se llevaban las

máquinas que eran de 6 a 8 y hasta 10 manijas en un camioncito he iban todos arriba los actores de la comparsa.

Los actores de las comparsas estaban los esquiladores, los agarradores que agarraban la majada y la maniataban, se esquilaba amañada, no había el sistema de maneado tally – hi como hay ahora. Los playeros que eran quienes juntaban la lana, el embellonador, y el auxiliar el que lienzaba la lana. En ese entonces el vellón de lana se ataba uno por uno con hilo de papel, había que comprar una bobina, se pegaba dos vuelta en cruz, se ataba y se iba poniendo para reducir el tamaño, se iban poniendo en los lienzos.

- ¿Dónde lo comercializaban?

Había empresas consignatarias compradoras de lana, firmas de acá. A veces se mandaba a consignación a Bahía Blanca. Y si no andaban los compradores de la lana que compraban para determinadas firmas y a veces había firmas de compradores locales de Viedma y Patagones.

Te termino con los actores de las comparsas. Estaba el vellonador, el auxiliar, también estaba el cocinero y el patrón habitualmente era el dueño de la máquina que solía tener algún auxiliar que le ayudara. El dueño de la máquina o el patrón era el que ponía en marcha el motor, afilaba las herramientas. El auxiliar era el que lavaba los peines, las cortadoras y todo eso.

Eso era la comparsa de esquila y mucha gente vivía de eso. Hacían las esquilas que empezaban acá más o menos en septiembre, octubre. Ya por noviembre se terminaba la esquila acá, eso siempre se llamó la esquila grande y después se utilizaba mucho la práctica de segunda esquila, la que se hacía en febrero, marzo. Terminaban la esquila grande en noviembre por ahí, y muchas de esas comparsas o muchos esquiladores se iban a las comparsas del sur y volvían allá por enero, febrero y ahí volvían hacer la segunda esquila acá y después había que pasar el otoño, invierno.

- ¿Le alcanzaba para pasar tranquilamente el otoño – invierno?

Hacían otras tareas, trabajan de peón de campo. Era muy habitual que el que estaba en el campo, llegaba la esquila, y bueno patrón yo me voy a la esquila y se iba a la esquila y después volvía al mismo patrón o a otro y hacían otro tipo de tareas, hacer leña en el campo, el peón general. Existía en ese entonces el oficio de trapero, los animales se trasladaban en tropas de ovejas. 1000 – 2000 corderos, había que arriarlos y llevarlos a Stroeder y embarcarlos en tren. Ahí se embarcaba la producción en lo que se llamaba un especial de ovinos. Un tren de 20 - 30

vagones cargaba en cada vagón entre 200 – 250 cabezas e iban al mercado de Avellaneda de lanares que existían en ese entonces. Era un mercado como el de Liniers de vacunos, nada más que de lanares. Era el apogeo de la producción ovina.

- ¿Cuándo empezó a caer la producción ovina?

Fue todo una convergencia de cosas no. El reemplazo de la vaca por el ovino empezó, claro, porque la crisis lanera implicó que el precio de la lana bajo mucho. La lana llegó a valer en su momento, mirando las estadísticas histórica, unos 12 dólares el kg, después cayó hasta un dólar, dólar y pico y ahora está repuntando. Está 4 – 5 dólares el kg.

- ¿Cuánto sacaba de lana por cada oveja?

Y depende de la zona, pero esta zona siempre rindió más que la línea sur. Acá eran 4 – 4.5 kg de promedio y caponadas buenas, el que tenía buenas caponadas, le daba 6 kg. El carnero daba 10 – 12 kg de lana.

El precio de la lana fue uno de los factores que incidió que se redujera el número de ovinos. La presión de las plagas, el daño del puma, el daño del zorro gris acá, la facilidad del manejo. La vaca es un poco más simple precisa menos atención que la oveja. La oveja habitualmente había y sigue existiendo problemas de sarna. Había que hacer tratamientos antisármicos. No había la tecnología que hay hoy, ahora con una sola dosis de inyección curas la sarna, antes había que encerrar todo, tenías que juntar y no tenía que quedar una sola oveja porque esa contaminaba al resto de la majada. Había que pegar dos baños entre los 7 – 10 días había que repetir otra vez el control de sarna.

Además estaba el desoje en el otoño. Las ovejas merino, la lana le tapaba la visión, entonces en el otoño –invierno había que limpiarles los ojos. Más hacia la primavera no existía lo que se llamaba esquila pre parto, venían entonces las época de la primavera, pastizales verdes, lana larga y se producía una gran acumulación de materia orgánica en la zona de la cola de la oveja lo que acarrearba problemas de la mosca. Las moscas ponían los huevos y la famosa queresa y se agusanaban los animales, entonces venía como tarea lo que se llamaba la descascarreada que era limpiar la cola de la oveja de esos restos de orina y bosta para evitar que se agusanaran hasta que llegara el momento de la esquila.

Después estaba la señalada habitualmente a la salida del invierno y por ahí tenían la suerte que entraba un animal picado, el animal picado es el animal con sarna de un vecino en invierno, no se

podía bañar y había que curar y había que encerrar la oveja y picadura por picadura, era artesanal totalmente. Ineficiente pero se controlaba más o menos la sarna.

- ¿Mucha mano de obra?

Y claro, entonces había para esas cosas y conjuntamente eso, la gente se fue yendo a la ciudad, había menos mano de obra disponible y otra causa del que también el ovino viniera a menos no. Hoy hay como un renacer, otra vez el ovino es una alternativa viable.

- Todo fue en los años 50 – 60 ¿Cuándo empezó a decaer toda esa producción?

De ovino, desde los 70, hacia fines, cuando se creó el IDEVI, la fruta y hortalizas se empezó a traer de acá, cada vez menos, casa vez menos y fue perdiendo preponderancia Guardia Mitre. Fin del 60.

- ¿Esa puede ser una de las razones del decaer de Guardia Mitre?

Y claro, la gente ya no se tomaba la molestia de ir a buscar la producción allá porque había producción acá más cerca. También es cierto que a partir del 55 se puso en funcionamiento otra zona de riego en el norte del partido de Patagones, que es la zona de Luro, Villalonga, Stroeder, Ascasubi, todo eso donde también hay una producción hortícola importante. Donde también se empezó a producir fardo y bueno una zona más amplia, más desarrollada sobre la ruta 3 que también se asfaltó, sobre las vías. Entonces Guardia Mitre perdió preponderancia, bueno antes había perdido un medio de transporte importante que era el barquito.

- ¿El barquito hasta que época funcionó?

Hasta que llegó el ferrocarril en Patagones, que fue el sello de muerte del barco. - ¿Y eso iba de Patagones...? De patagones venía de Buenos Aires, Bahía, llegaba a Patagones. Después había otro barquito que iba parando en todas las islas, subiendo el Río Negro llegando hasta Conesa, no recuerdo bien, yo no los conocí a los barcos. Los vi de fotos y algún resto que puede haber en el río, pero no recuerdo.

- ¿Al no estar sobre las vías del tren, al quedar sobre la margen norte hizo que decayera Guardia Mitre, por qué otros lugares con riego estratégicamente estaban mejor ubicado?

Y claro, la zona de riego que se empezó hacer acá en Viedma, Valle Inferior, la de Corfo también estaban sobre la ruta nac n° 3, tenían ferrocarril y Guardia Mitre quedó medio aislado y a trasmano. Es decir, perdió protagonismo por eso entró en un aletargamiento profundo, quedó muy poquitos habitantes, no.

- ¿Qué producción ves que se podría hacer para que Guardia Mitre salga de ese estado... Valor agregado, que...?

Cómo producción masiva, la que sostiene hoy a Guardia Mitre es la explotación animal bovina, vacuno. La cría no y algunos emprendimientos particulares que hay con implementación de sistemas de riego por gravedad o por pivote. Por ejemplo, un eje importante de desarrollo para la zona de Guardia Mitre es lo que se ha inaugurado hace poquito que es una línea de alta tensión que une Patagones con Guardia Mitre. Eso implica que es una inversión importante del estado no por magnitud sino estratégicamente. El hecho de tener energía al norte, implica que se puede implementar sistemas de riego por bombeo, ya sea gravitacional o presurizado a cargo de la inversión privada, que de hecho ya hay varios emprendimientos a lo largo del...

- ¿Y los rindes serán superiores a los de acá?

Los rindes dependen del nivel de tecnología. Los del valle no son muy distintos, tal vez, el valle, cómo en todo río, mientras más cercano está el valle de la desembocadura más finos son los suelos, hay depósitos de suelo más pesado. Es lógico más río arriba el suelo es más liviano, más arenoso, más fácil trabajar. Tiene sus pros y sus contras.

- ¿No son muy distinta la calidad?

Lo que se llama el paleo cauce del Río Negro, hoy el río tiene un solo cauce. El paleo cauce es la zona entre las dos riberas, entre las dos líneas de mesetas digamos, tanto del lado del Río Negro, como del lado de Buenos Aires. Río Negro, en caso de Guardia Mitre, donde el río a lo largo de los años fue serpenteando, iba de un lado a otro. Con la imagen satelital vos te das cuenta cómo ha ido viboreando, generando un sin número de cauces hasta lo que hoy es un río regulado, entonces ya no se desencausa más, pero ha dejado todo ese valle inundables ciertas temporadas que tiene un origen de suelos bastante parecidos no. Por supuesto los materiales más pesado, más finos fueron arrastrados hacia adelante, la desembocadura y los más gruesos van quedando.

- Si se vuelven esas tierras regadas que se producen, al no poder competir con estas zonas por costos con el Valle Inferior ¿Qué se puede hacer con la producción, dónde la podes comercializar, algún valor agregado?

No, a ver, hoy por hoy la realidad de Guardia Mitre también está cambiando. Ya te digo el tema de la energía es una y esto en el valle de Guardia Mitre podría eventualmente ser puestos en

producción bajo riego y aún todo ese paleo cause que hoy está cubierto por pajonales, entre cruzados por zanjones hoy por ejemplo podrían cubrirse todo con agropiro y ya hay algunos productores que lo están haciendo. Tenemos ejemplo nosotros de campo que hemos visitado en esta zona, justamente en la reunión del viernes (10/03/2017) había un productor que tiene el campo ahí sobre el río y dice que hizo 400 ha de agropiro. Eso por hablar de una inversión no muy grande que lo puede hacer el productor privado y que está dentro de la ganadería extensiva, de vacas. También podría aprovecharse la parte irrigada, de hecho, cercano ahí, hay algunos productores de cebolla en la zona de Guardia Mitre.

- ¿Para comercializar a dónde? Acá también se hace cebolla.

Sí, sí. La cebolla tiene un problema, problema que más de 2 – 3 años en el mismo lugar no se puede hacer la cebolla por problemas de enfermedades. Entonces empezó el pull cebollero en la zona del Valle Inferior de Río Negro, se trasladan a Viedma, Conesa y algunos emprendimientos en la zona de Guardia Mitre también, un poco últimamente por la calidad del agua, que hoy por hoy, no tiene problemas con la cantidad y la calidad del agua, acá tampoco. Las tierras tienen otros costos acá también.

Vos pones en la balanza económica, cantidad y calidad de agua, costo de la tierra versus, un poco más de flete, quedar atrás mano... y bueno hará su número el inversor y de hecho hay varios emprendimientos de cebolla o de riego te digo para hacer maíz, para hacer girasol para semilla, para hacer pasto.

- ¿El costo de la tierra, los inversores lo están viendo con buenos ojos?

Y tierra y agua. Agua en cantidad y calidad, ahora energía. Guardia Mitre ahora tiene también una buena dotación de escuela (primaria y secundaria), eso es importante por el tema de la radicación de los trabajadores no. Hoy el sistema de balsa medianamente funciona, está conectada al menos por la margen sur con asfalto.

- ¿Se puede sacar un camión de vacunos por la balsa?

Sí, sin ningún problema. La balsa lleva hasta un camión por vez. Vehículos creo que entran hasta 5 livianos y no se sí hasta 4 camioneta y hasta un jaula o un camión con acoplado por vez.

- ¿Cría o ciclo completo o feedlot?

La mayoría es cría. Ahora hay quien engorda sí. Emprendimientos ahí cercanos a Guardia Mitre hay emprendimientos que están haciendo engorde.

- ¿Lo traen a Fridevi?

Y donde, depende del canal de comercialización que uses. - ¿hay un matadero en Guardia Mitre? Sí, pero no sé si funciona ahora. Matadero para consumo ahí local.

No, para faena a escala comercial, bovina habría que ir a Fridevi o al frigorífico Luis Beltrán.

- ¿Pero eventualmente se podría poner en funcionamiento si el número cierra?

Sí, no sé si tiene mucho sentido porque tampoco es tanta la cantidad de hacienda para faena que hay tanto de engorde, es una clásica zona de cría. Buena zona de cría, no. Agarra una parte del departamento de Adolfo Alsina y gran parte del departamento Conesa.

- ¿Cerdos, producción de cerdos también?

Más allá de alguna tendencia de cerdo de tipo familiar para consumo propio yo no conozco que haya habido explotación de cerdos en su momento. Antes era común sí, era común que cada puesto en el campo precisamente tenga una o dos chancas dependiendo del tamaño de la familia faenaban en todo momento. Cerdo, pollo, pavo.

- ¿Su campo pertenece a Guardia Mitre?

No, está a 50 km pero está dentro del partido de Patagones, provincia de Buenos Aires, estamos cerquita del meridiano. 7 km del meridiano

Me parece que en Guardia Mitre queda un descendiente de este hombre Cravotta, me parece que queda una hija que debe ser una señora grande. Eso es lo que yo me acuerdo pero seguramente había mucha gente que andaba dando vueltas porque antes era distinto que ahora. Muchos mercachifles, andaban comprando, vendiendo cualquier cosa, cualquier cosa de almacén, cosas de campo, tabaco, bebida blanca (ginebra, coñac, whisky se conocía poco, caña), eran las clásicas bebidas blancas la llamaban en general.

- ¿Lo traían de Stroeder a eso?

Y eso no sé, no se proveían de acá porque andaban alguno en algún camioncito, otro en algún carro grande, tipo conquista del oeste. Los mercachifles cargaban en algún lado y andaban de puesto en puesto compraban cuero, frutos del país, que eran lanas... lanas no, cerdas, pelos, pluma de avestruz, cuero y vendían que se yo... todo lo que son artículos de tocador, jabón, alguna colonia, crema de afeitar, hojas de afeitar, espejos, pañuelos de cuello, pañuelos de mano, calzoncillos, cualquier cosa, calzoncillos largos, camiseta, bombacha, todas cosas de campo, sogas de todo tipo y algunos productos comerciales no perecederos dulce, queso, dulce de batata

en cajita, latita que eran las cosas, productos lácteos lo único que había. Manteca que ibas a llevar se derretía toda, yogurt, flanes no existían, llevaban eso que no era perecedero.

Aceitunas se solía hacer en Guardia Mitre también, alguna aceituna en salmuera que hacían así de tipo artesanal, pero lo más común eran las pasas u orejones digamos.

- ¿Miel?

Miel también sí. Miel se llevaba, esas cosas no perecederas digamos y de la fruta seca la que yo recuerdo era la nuez. Avellanas no se conocían, almendras prácticamente tampoco. Nueces sí y era muy común las pasas de higos, no había chacritas que no tuvieran una higera o varias y nogales tampoco, nogales gigantescos.

Y el vino, había muchas familias que hacían el vino también. Había viñedo - ¿Se hacían las fiestas del vino? – La fiesta del vino patero, claro.

- ¿Es como que siempre la identidad del pueblo fue el vino?

Sí, el vino patero, medio como la identificación de origen, el vino patero de Guardia Mitre.

Y después claro, como te decía hoy, al venir la crisis del ovino, toda esa gente que dependía del ovino ya sea por la esquila, ya sea por las tareas de trabajo por las majadas durante el año y claro se fue quedando sin trabajo viste, el vacuno requiere mucho menos trabajo.

Si bien la esquila, el lanar necesita una persona o dos depende del tamaño permanente, la esquila como era zafrero había ahí 2 meses entre septiembre y noviembre, dos meses y pico que toda la gente se iba a la esquila, quedaban las viejas solas en el campo. - ¿Las viejas solas y los tipos se iban a la esquila? – sí, o en alguna casita en el campo.

Y cualquier cosa que se haga acá se puede hacer en Guardia Mitre también, forestales, por ejemplo que es menos atención.

- ¿Leñateros?

Y leña en ese entonces, en el negocio de la leña. Y... había tanto monte, el monte estaba alrededor de Guardia Mitre y ahora también, Patagones también, entonces no existía. Sí, existía algunos aserraderitos pero eran muy poco porque no se desmontaba.

Se iba a ser leña, no se llamaba... directamente la gente venía y decía ¿no me da permiso para hacer leña? Y bueno ganaba un... garbanceaba ahí haciendo leña en el invierno y se la vendía en un carro, camioncito al pueblo para consumo propio nada más, pero leña producto del desmonte.

Después sí, cuando vino el desmonte, empezó ahí el negocio de la leña. Sí para consumo propio, no había otra forma de calefaccionarse que no fuera leña.

- El negocio de la leña cuando vino el desmonte ¿en qué época estás hablando?

A partir de la década del 70 más o menos. Sigue siendo, pero no tanto... no sé en Guardia Mitre... más acá en Adolfo Alsina, Patagones. También es cierto que no hay gente que haga eso, en ese entonces era todo a pico, hacha, marraza, no había como ahora que pasan la cadena, le pasa el rolo no había medios mecánicos para los camioncitos que andaban. Ni siquiera podían poner duales. El camino era camino de huella, pisaban afuera y pinchaban las gomas, tenían que ir por la huellita claro. Por ahí te encontrabas con otro en una curva, uno tenía que ir para atrás para ver a donde podía esquivar, salir un poquito afuera de la huella, haber un huequito ahí para poder pasar el otro, sino... El sendero era echo por carros, después le pusieron los autos encima pero era un sendero hecho por carro, por eso las huellas eran tan ondas, los carros rompen viste y los vehículos eran altos, los vehículos de ahora no andarían ni de casualidad ahí por lo bajitos que son.

1° Entrevista a Ángel Zingoni (Actual intendente de la localidad y productor agropecuario)

Los galeses se instalan los “Evans”, Sheiquín, Loones”. El pueblo lo fundó el Coronel Murray. Los tipos ven un valle tan promisorio con ganas de laburar. Empezaron a regar, con norias, con lo que tenían. Empezaron a construir un corral, el de los San Juaninos (el primero de la provincia), que se formó. Acá hay dos alcantarillas que se bifurcan. Cuando vienen de la balsa, que hay un puente de hormigón, hasta ahí viene unificada después, llegando al pueblo se abren. Hasta el año 70 más o menos, antes del Chocón, se llenaban por el deshielo, la cordillera riego natural.

Evans es el futuro. Gente nueva que necesita Guardia Mitre. Acá el INTA tiene una habitación asignada. Guardia Mitre, en el año 20 – 30, ahí estaría toda la producción. Familias grandes, observas construcciones antiguas. Hay muchas más viviendas ahora que antes. Lógicamente las chacras eran de familias, en el pueblo también eran familias numerosas.

800 – 900 habitantes. En el censo salen muchos chicos que se fueron a estudiar pero que todavía tienen domicilio acá. 70 % urbano 30 % rural. Antes, un 50 y 50 pero hoy en día en el campo no queda más gente.

Gente joven se van. Ahora se están quedando porque se puede hacer el secundario. Pero hace 30 años terribles el éxodo que había. Terminaban 6 grado y se rajaban. Si bien había actividades rurales que se ganaba muy bien (esquila). Ahora no hay ovejas, la tecnología, gente para hacer el curso para capacitarse para esquilar no lo hacían. Patagones salían 8 – 10 máquinas esquiladores.

Acá paso lo mismo, se murieron los viejos, los jóvenes vino la tecnología y nadie hizo el curso.

Hubo un cambio en la tecnología de esquila. Antes se ataba la oveja y se pasa a una esquila donde la oveja queda suelta. Esa producía menos cortes. Era mejor (años 90). Entonces que se hizo se entrenó a las comparsas, se las capacitó. Guardia Mitre no había nadie en las comparsas, nadie hizo la capacitación.

Tenías a Demasi. De acá salían alrededor de 100 – 150 personas a esquilar desde noviembre a enero – febrero al sur, después la esquila chicha acá en los campos que antes no había vacas.

En los carnavales los clubes se llenaban, se bailaba 3 – 4 días, 25 de mayo, 9 de julio, churrasquería, baile. La gente volvía con los bolsillos llenos, llegaban, compraban. Los negocios fiaban de esquila a esquila. El municipio de lejos lo miraban.

Hasta que yo me fui en la municipalidad éramos 14, nadie quería trabajar en la municipalidad porque había esquila. Teníamos camiones de cemento ¿Quién baja el cemento?, yo iba al boliche a preguntar, nadie quería bajar el camión. Eso fue hasta los años 89 – 90, después de ahí empezó a decaer.

Toda esa gente murió. También paso que empezaron a entrar máquinas chilenas, a menor precio y se armó un quilombo. Acá queda muy poca gente. Los esquiladores eran la base social. Muchos se fueron al municipio, otros a estudiar (Viedma, Bahía).

Hay 60 – 70 personas en la municipalidad entre contratados, planta, etc. En la primera gestión, los suelos que se pagaban acá, los pagaba el ministerio, el DPA. Yo de Bahía me traje un Ingeniero, se fue achicando la torta. Yo hoy gano 21000, un ingresante en el DPA, debe estar ganando 20000 – 22000. Se fue achichando la pirámide, para que ingrese gente. Así fue como quedó. No se midió capacidad, muchas cosas. Recién ahora, las personas que empiezan a trabajar.

Empezamos a ser las fuentes de iluminación. Estamos tratando de generar trabajo e incentivar. Dictando cursos, la gestión se centra en capacitar a la gente, vas a pedir trabajo, se le enseñó a hacer un CV.

Acá pasa lo mismo, gente poco calificada. Chicos que se los toman por 1 o 2 meses. No tienen capacitación. Se dan cursos en seguridad e higiene, cursos para usar motosierra, moto guadaña para leñateros. Cursos de RCP, primeros auxilios. Son todos idóneos al no ser profesor, se utilizaron chicos que capacitamos.

Con la secretaría de deportes pedimos que manden profesores desde Viedma para realizar clínicas de deportes específicos.

¿La demanda de trabajo de calidad existe?

Se precariza todo. En este momento todos van a pedir trabajo al municipio. Entonces hay 6 hs, te trabajan 2 o 3 hs, valen 260. Si tenes 4 – 5 – 10 que valen más, estamos tratando de conseguir gente que en vez de 200 tenes que pagarle 500. No le podes poner a lado a alguien que labure más. Estoy tratando de pensar como diferenciar y no ponérselo al lado. Esa gente son pibes que están con esa mentalidad, tampoco lo podes dejar sin laburo, porque salen hacer cualquier cagada.

La mentalidad es ganar sin laburar. Hay que tener cuidado con ellos, sino le das te afanan. Entonces qué haces, a raíz de eso, caminas la calle y el tipo está sentado. Se piensan que el intendente está obligado a atender esa situación. Lo que es medible, cordón cuneta, zanga, la estamos haciendo por metro. Eso sí que se hagan monotributista, lo que es medible pagamos 200 el metro de cordón cuneta. Le das todo. Hace 20 días que deberían estar trabajando, recién ahora aparecen. Es un pueblo muy demandante. Acostumbrado a que le des. Fuimos cortando. Entramos la beta que hagan lo que le gusta. Le tenes que dar una tarea, le tenes que dar de a una tarea. Es difícil incluso con dinero. La coparticipación está alcanzando, tenemos 200000 – 300000 por mes para estas actividades.

¿Esta inserción, detectas algún otro tipo de emprendimiento, iniciativa de grupos que quieran impulsar algo?

Nosotros acá hicimos un fondo de inversión, se podría llamar así. Donde a mí me descuentan entre 6 – 7 mil mangos. Ese fondo en vez de ir al fondo de jubilados de la nación o provincia que se pierde, ese fondo se deja acá. Entonces, viene un muchacho nos presenta un proyecto para una

amasadora que quería hacer pan. Acá hay dos panaderías, un día compramos en una, al otro día en otra. Todos los comercios acá rotativos, le sacamos a uno y a otro. Las cosas que acá se puedan comprar que la guita queden acá. Todas las obras que estamos haciendo, lo queremos hacer si o si con la gente del pueblo, para que la guita quede acá. Recién ahora se está haciendo.

Perfecto compramos todo, ese es un tipo que vino de Río Colorado. Tengo la amasadora en el galpón. Vaya a la afip, inscribese y empiece a vender (dan vueltas), no hay un convencimiento de que tengo que trabajar. Ahora hay otra propuesta que quieren compara una churrera, le voy a ofrecer la amasadora. Necesito gente con ganas de hacer cosas, que abra un local. Había un acostumbramiento de los 90, hasta ahora, que todo salía del municipio y no se hacían obras. Era un sistema muy asistencialista.

Tenía una secretaria de gobierno que maneja acción social, deporte, todo. No producía nada. Nosotros tenemos una o dos actividades todo el año. Cuando Evans volvió al pueblo (profesor de Educación Física), volvió, vio que no se hacían actividades, empezó a dar clases de deportes gratis.

Hay un solo club. Club Social y Deportivo Guardia Mitre. Antes eran 2. Boca y Huracán que se unieron. Ese club lo manejaba la municipalidad. Había perdido la personería jurídica. Copaban todo. No se hacían asamblea. No estaban cumpliendo el rol social. El club tiene una comisión, pero aún no llega a cumplir el rol social, tiene una sola actividad (fútbol) y a medias, se está trabajando para que haya otros deportes, pero el problema acá es la falta de profesores.

Yo tengo dos profes que son de Guardia Mitre y quiero traerlos. Mucho sedentarismo en el pueblo. Se empezaron a realizar eventos, caminatas, corre caminatas, etc. Embarcaciones artesanales con lo que flote.

Tengo un técnico constructor. Hay muchas casas, tenemos el proyecto de cloacas, mejoramiento de agua potable, las viviendas que ya están presentadas, poner internet en la plaza, rotonda a la salida de la balsa. Vamos hacer la costanera.

La idea es darle la mayor calidad y hermosura de vida que el pueblo tiene y está en la costa del Río. El año pasado todo pensar, armar todo.

¿Tuviste alguna estrategia de participación, invitaste a los vecinos?

Más o menos. La gente votó acá pensando que al otro día iban a tener todo. Ahora recién ahora, estaríamos cuando terminemos de colocar las luces, tendríamos que salir casa por casa a

charlar con los vecinos y ver qué es lo que quieren. Porque acá la gente piensa que de la noche a la mañana tenes que salir con obras y las cosas no es así. Debes planificar, pensar. Acá se trabajó mucho en deporte, en cultura y empezamos a trabajar en el bulevar. Entubamos cables, hicimos columnas, metimos hormigón y le da lo mismo.

Ellos a lo mejor te putean porque vos no le das un pasaje, pero ellos no ven que es pasaje que vos le das está disminuyendo una bolsa de cemento menos.

¿Tienen participación activa?

No tienen participación activa porque no laburan, la gente que vino acá es trasplantada del barrio Labaye, entonces lo trajeron por una faz electoral.

¿Cuándo llegó esa gente?

Después de los años 90. Se trajo para que la voten, desde los 90.

Usted dice que hay 800 habitantes, el padrón electoral es de 800. Viene gente que me dice que no puede perder tiempo para perder el carnet. Hace cambio de domicilio con foto, antecedentes y te doy el carnet. Ahora ya no se hace por el carnet nacional, entonces la gente viene, no se toma al prueba.

Donde fijan domicilio. Ej: casa de Zingoni, nos fijamos si debe impuestos y debe pagar. Así nos estamos agarrando. Ese tipo vota acá cambia el domicilio enseguida y se va a la mierda. Es histórico, hay un padrón electoral inflado, más o menos 8 – 10%. Así definía las elecciones Demasi. Gente de acá cansada que hizo, puso domicilio en Viedma. Yo que hice en 2015, me fui a ver a esa gente, cambiaron el domicilio de vuelta y ganamos con gente de Guardia Mitre. Somos los más austero posible.

Dijiste que los jóvenes no vuelven ¿se está haciendo algo para incentivar al profesional que vuelva?

Está este pibe Evans, tres o cuatro que están estudiando agronomía. Entonces debería el INTA venir a trabajar acá, a través del IDEVI, se le va a dar, 4000 – 5000 lucas por mes. Son los chicos de acá que le van a poner garra, van a salir con los productores.

Y si es una manera de repatriarlos. Se me rebalsa el vaso tantas cosas. Es un municipio muy chico, tengo que decirle a la gente que salga.

Tengo que pensar riego por aspersión para el camping, la iluminación. Lo estatal no sirve y lo privado tampoco, aún con plata no puedes hacer las cosas. Falta capital humano. Estos chicos son todo lo que tengo, pero son demasiado tiernos. Estos chicos se quieren quedar.

Tenes la otra, terminan el secundario, entonces uno se calienta en estudiar Educación Física (todos a Educación Física), uno dice voy a estudiar Enfermería, todos estudian enfermería. Voy a estudiar en la Blas Pasca, el otro día se presenta un chico atención de farmacia, que no había hecho las prácticas. Acá tengo una chica que se está por ir a Conesa. Están todo tan mal orientado, no hay test vocacional.

Caemos en la misma. Vas a aumentar el presupuesto educativo al 100 % y vamos a seguir teniendo malos profesores, gente que no sepa leer cuando salen del secundario, que no sepan interpretar un texto, que no sepan nada.

No hay mucha deserción escolar. Tenes la otra, te vienen idóneos acá a dar clases al secundario. No te vienen profesores. Muchos no quieren seguir estudiando, es una lucha mandarlos a que terminen el secundario porque acá hay una escuela para terminar el secundario con 2 o 3 años (los chicos no saben leer), acá se produce una bisagra en el 2000 que fue terrible, cuando se empezó con los plancitos jefes de hogar, etc. Acá hay generaciones donde el nieto no vio laburar al abuelo.

¿Ves alguna cosa que pueda florecer acá?

Hay cosas que se puede hacer, tenes un emprendimiento de vino muy lindo (Herrero), ahí tiene una mini bodega limpito. Después encontras gente con ganas.

Jabalí se caza, hacen embutidos. Turismo rural si, lo tiene Claudio Perez con coto de caza, hay gente acá que lleva gente a cazar. Hay cosas que se pueden hacer.

La posibilidad de armar un circuito turístico, un sábado a pasar el día. Ha tomado mucho auge el camping. Estoy por poner juegos en el camping, iluminación, arreglar los sanitarios y el camping y le voy hacer una poda. Le vamos a poner un sistema de riego por aspersión, vamos a entubar todos los cables. El camping es un atractivo maravilloso para la gente de Viedma, Patagones, y Conesa que vienen acá pero hay que reacondicionarlo. Inversiones privadas, no....

En el municipio no estaba el área de desarrollo social, estaba cultura y deporte solo. Se incorporó con la nueva gestión el año pasado (febrero). Cuando yo ingrese, lo único que atendía la municipalidad de desarrollo social eran los planes asistencialistas, alguna que otra ayuda social

que lo tenían formado como becas. Tenían dos casos de adultos mayores que se le pagaban 700 pesos al año como ayuda social y tarjetas sociales.

Arrancamos de cero, integramos programas. Tenemos un programa para los más necesitados, para la gente que no puede trabajar, enfermedades. Muchas chicas de 18 años que tuvieron hijos, que todavía siguen el secundario, la ayudamos a través del programa (general socio comunitario). Y estamos con los temas de los planes. Había algunos talleres de cultura (la mayoría se los jornalizó, cobraban por planes). Eso es lo que mayormente estamos trabajando ahora. Después a partir de noviembre, diciembre, empezamos a trabajar con nación y con el ministerio de Viedma. Estamos tratando de bajar programas, capacitaciones. Este año teníamos como idea la segunda etapa de las capacitaciones.

Pueblo pobre pero no miserable, no se ven riquezas, algunas casas, más casas viejas pero no ranchos. No hay gente tan pobre. Es verdad, no hay pobres, pobres, no hay villas. El año pasado, un chico joven que se construyó una casa de madera y nosotros teníamos que condicionamos y se la cedimos.

De las casas en mal estado, se la están tratando de arreglar, como no hay alquileres acá. Hay muchas familias y no hay tantas cantidades de viviendas. Las personas no tienen vivienda propia. Las casas antiguas las mejoramos.

La mayoría de las casa de los Quinteros, la mayoría están con ayuda social, pero los maridos fueron arreglando las casas con materiales que les dimos. Estamos tratando de fomentar que la gente arregle sus viviendas. Lo capacitamos para eso.

Yo soy agente sanitario y la otra chica es técnica en niñez. ¿Tienen problemas con los chicos?

Viene con la excusa de pedir algo para charlar, para desahogarse. Con los chicos de primaria, sólo tuvimos un caso en que los padres no lo mandaban al colegio. El director del colegio nos pidió que interviniéramos.

¿Hay muchos abandonos, repiten?

No sé si repiten. Está el problema de los padres que no les prestan la atención necesaria a los chicos. No muchos, 2 o 3. La calidad de los profesores, estos que no tienen título, son idóneos.

Por lo que he visto, los chicos no pueden leer una oración, le cuesta leer de corrido. El nivel bajó. La mayoría se van a estudiar a Viedma y se encuentran con el problema que no pueden aprobar el ingreso.

Tenemos la Sociedad Rural, bomberos voluntarios bien equipados, laburan con incendios de pastizales. El municipio está pagando a 4 – 5 bomberos. Acá el municipio banca todo.

¿Cuántas secretarías tiene el municipio?

Secretario tiene una, el resto son coordinadores. Coordinadores de desarrollo social, deportes y turismo, cultura.

El hospital es provincial, funciona bien. Hay 20 empleados, sin ningún enfermo. El tipo que le duele algo, ambulancia a Viedma. Ambulancias hay 2, una nueva que la mandaron en octubre, noviembre. Debería haber 3. Hay dos médicos generalista y odontólogos, la municipalidad planta permanente 13, contratados 42 – 43. Después todos planes y gente jornalizada, pero te tenes que poner con la chequera a fin de mes. Se aseguran y a la mierda. En total 70 – 80 personas. El 80 % de la coparticipación está para pagar salarios.

¿Qué refleja la identidad de los guardimitrenses? ¿Se ponen la camiseta?

El tema de la camiseta hasta los 90, la teníamos todos, la camiseta puesta. Ahora dudo que haya gente que tenga la camiseta puesta, se ha perdido la identidad porque ha venido gente de afuera. En realidad hay momentos, para trabajar no.

Acá surgió mucho la identidad cuando vino ATE., empezaron a meter carpas. El delegado era contratado con dos meses de antigüedad, no laburaba, no le renové el contrato. Hubo quilombo, la misma gente lo sacó.

La identidad de Guardia Mitre era el vino, pero los pibes de 15 – 16 años no lo conocieron. La identidad eran el vino, la esquila, los duraznos, las chacras, la frescura. Se podría poner el vino, pero el chico de 15 – 16 años no lo juna.

En esta zona tenes chacras viejas (abandonadas) y establecimientos grandes que no necesariamente son de grandes chacareros. Algo de agricultura, ganadería intensificada. Yo cobro 55 – 60 lucas y no puedo comprar el auto.

Zona ganadera, se canaliza vía SR. El ruralista, no depende de nada de Guardia Mitre. Es más vienen a buscar piones y no lo consiguen. No hay mano de obra. Ahora necesitas un molinero y no lo encontras porque están en el Río. Molinero, alambradores, capataz no se consiguen. Primero te preguntan antes de ir a trabajar si tenes señal porque el celular lo mata. Me han planteado gente decampo, que llega sábado y domingo y lo tenes que ir a buscar, te dejan todo abierto.

Tenías una iniciativa de desarrollo local con el camping ¿hay otra?

En el camping lo utilizaríamos para un turismo religioso. En esta plaza (al frente de la iglesia) con fotos antiguas se podría restaurar, pero los ladrillos se han afanado todo.

Si yo acá supiese donde están las aberturas, ventanas (las ventanas tenían una placa).

Hay conflicto con la zona rural la policía responde rápido.

En una casa vieja funciona una radio. La zona de la capilla piensa arreglarlo. No hay datos de lluvia. Antes había una estación meteorológica.

En la plaza, al frente de la capilla, van a realizar una fuente para poder regar toda la plaza. Al lado de la fuente está la sala de máquinas y problema que la perforación tiene poca agua. Marzo y abril siembra la plaza. En la casa de la esquina (esquina de la plaza) es un conventillo.

La idea es un turismo religioso, poner todas las estaciones, el rosario. Una placa, una vez con el camping armado. El campanario. La ampliación del hospital, respetando la fachada. Se puede hacer un edificio municipal respetando la fachada pero adentro todo moderno.

El tema que yo tuve 30 años y pico afuera. Te imaginas el rencor, tres generaciones que no me conocen. Llego acá, vino sangineti, el arquitecto., queremos trabajar en el distrito federal, la historia. En el lugar de las monjas y los curas, hay foto del túnel. Se aparece el cura en la municipalidad, quien sos vos para ir a meterte. Había hablado con el obispo hace poco, ahora espera le digo. Todo así.

Demasi manejaba todo, yo quería iluminar la iglesia, planificábamos, volábamos todos. Gracias a ello tenemos gas natural y agua.

Le pedí, me hizo una mensura. Hasta acá llegamos, con esa gente, no se puede trabajar. El cura, un porteño (se mueve todo a través del que me dijiste, ese tipo de nota). Yo le hice una nota inclusive que el techo del convento se está lloviendo todo. La iglesia se llueve, son edificios de 1884. No te podes poner.

Los salesianos eran residencias. Los salesianos educaron a toda la dirigencia patagónica de la época, desde mi abuelo, hasta mi padre (abuelo del intendente y padre del intendente). Todos colegios salesianos internados (primarios y secundarios). No había otra cosa. Ahí te enseñaban desde música hasta carpintería.

La biblioteca de Guardia Mitre lleva el nombre de mi abuelo (abuelo del intendente, campastro de apellido).

El tractorcito que se encuentra al lado de la iglesia se usaba cuando yo era chico (cuando el intendente era chico). Todas las calles eran arenadas, con ese tractorcito y una champión atrás iba y venían y sacaban toda la arena.

Familias históricas con las que se podría charlar. El carpintero, pocho cambrusi, ese hombre tiene casi 80 años.

¿Gente que hayan venido en los últimos años, jubilados así, que hayan vuelto? Nativos o no de acá.

Yo tengo un albañil que hace un año, que no es nativo y que ha venido a vivir. Pallao. Como ese hombre no hay muchos. Ese hombre vino a laburar acá, vino por la tranquilidad y a trabajar.

Familias que hayan vuelto. Otro matrimonio que ha venido, tienen una chacra “Otopovich”. Él tiene 40 y tantos años, ella no llega a los 40 con criaturas chicas. Vinieron hará un año. Son matrimonio jóvenes, no jubilados, que trabajan.

En la biblioteca están los libros del municipio desde que se fundó, desde 1886 hasta que cambió el régimen municipal. Esto fue la Guardia General Mitre. La municipalidad era en correo.

Está todo declarado patrimonio histórico (turismo histórico – circuito histórico).

Hay algunas casas usurpadas, nadie hace nada. El problema con las tierras son con las chacras viejas pero no con el campo. Son sucesiones indivisas. No se sabe con quién hablar porque son muchos herederos que no lo puedes hacer. Se puede porque no pagan los impuestos, el municipio recauda de la coparticipación federal y provincial. Los servicios agua y luz se pagan.

Chacras con premios a la mejor miel (Armenio Martinez), mieles no se hace porque te pican las abejas. No quieren laburar. Eso habrá sido en los años 20 – 30.

Ganaderos.

Jubilados, que viven en la chacra prácticamente no hay, un matrimonio.

Vino. Uno sólo. Tiene mercado en Viedma, Patagones y Acá. Va a todas las exposiciones se ha hecho una clientela.

Cebolleros. Producen cebolla cerca de la zona de la travesía (40 km) o de china muerta (20 km) pero a esa gente no la agarras. Y los de acá para juntar cebolla no los agarras.

Jóvenes que no se hayan capacitado ganarse algo por día para tomar y comer algo. El salario común. El promedio ganan 5200 – 5500 mangos.

El matadero de bovino y ovino semi clausurado pertenece a Guardia Mitre, no cumple con la seguridad e higiene mínimas. Faenan una vaca por semana.

Se hace alfalfa bajo riego, pero otra gente, con otra mentalidad. El padre de Evans está poniendo cebolla, maíces. Esta regando.

El lugar donde está techado (cerca de la costanera) era un polideportivo. Se le hizo un tramo en el 88 y otro en el 89 y quedó así por 26 años. El gobernador lo va a seguir, se va hacer un sendero para que la gente camine.

La fiesta del pueblo convoca a mucha gente porque siempre se hace asado gratis. El año que viene convine hacerla un jueves y al medio día sino se te vienen todos, están esperando la fiesta. Vienen a comer solo y no te alcanza nada.

Del tamarisco, de ahí comienza la zona de chacras. Leñateros, muy pocos salen hacer leña.

Una mujer en la chacra tenía chañar, tamarisco y un álamo que se le había caído arriba de la casa. Pidió leña, baje un hacha, gente que venía de afuera, se acostumbró al asistencialismo.

Para desarrollar gestiones vinculadas a la naturaleza, al turismo, a lo artesanal, a la chacra tenes recursos pero tenes que ponerlo en valor, invertir pero hay para hacer.

Tengo unos 4 millones en plazo fijo que todavía no lo toqué que me dejo Demasi, me estoy manejando con la coparticipación.

Los postes de la iluminaria lo hace el municipio, soldaduras prolijas. Con gente que saben, que le ponen ganas.

Siempre soñé con hacer una plaza con piquillín, chañar, especies nativas. Ojalá lo pudiera hacer. Acá los piquillines ya no hay más.

2° Entrevista a Ángel Zingoni (Intendente de Guardia Mitre y productor agropecuario)

- La idea era más que nada tener una idea clara. Si vos tenes qué clasificar a los que viven en Guardia Mitre, tanto parte urbana, como rural, de acuerdo a los ingresos que tienen los actores económicos, cuales...

Empleados públicos y jubilados.

- Empleados públicos vos hablas de municipal, provincial y nacional.

Hay de todos.

- Cuánto más o menos, tenes idea.

Y mira entre jubilados y empleados públicos y jornaleros que yo tengo acá y debe haber unos... y son todos el 90%.

- Y dentro del empleado público, para ir sacando cuántos municipales hay, que vivan acá me refiero, nacionales que vivan acá.

De los municipales dentro de los municipales, el 15% lo tenemos nosotros y te hablo en 900 habitantes. El resto tenes y ponele jubilados un 60% ponele un 50% y el resto tenes empleados nacionales. Nacionales no hay acá.

- No hay ninguno nacional.

Dejame pensar, y el resto provincial.

- Provinciales, cuántos son.

Y tenes policiales, docentes, departamento de agua, tenes vialidad, tenes dursa (bueno esa es una empresa privada) y ahí deja de contar.

- Comerciante podría ser un rubro.

Si, y comerciantes debe haber fácil a grosso modo 20 patentes comerciales.

- Ganaderos es otra, se podría contabilizar como otro sector económico.

Si, guarda que hay ganaderos que no viven acá.

- Y horticultores hay algo de eso acá.

No, que vivan acá nada.

- Otra producción agropecuaria.

Nada.

- Vino

Vino sí, tenemos uno, que debe estar en 300 litros, calculo yo.

- El turismo rural.

Hay gente que viene a cazar sí.

- Productores que se dedique al turismo rural.

Sí, hay uno. Uno y Raulito por ahí viene gente a cazar a la isla y por ahí podemos cuantificar.

Ponele uno o dos de turismo rural.

- Desocupados

No

- todos vienen a pedir laburo y al menos una changa tienen.

Si, sí te hablo de varones, que son los jefes de hogar. Mujeres que quieran trabajar sí, yo les digo que no porque hay que trabajar a pico y pala. O sea que no hay desocupación.

- Los actores sociales que actores sociales hay en el territorio, hay en Guardia Mitre.

Un club hay los bomberos voluntarios y para de contar.

- Bares, hay algún bar.

Si, tenes un bar, tenes este y hay sociedad rural.

- ONG.

No.

- Cooperativas.

No.

- Curas.

Tenes pero no es de acá.

- Los recursos que tiene guardia mitre. Cuáles son los recursos.

Suelo, agua, clima que es un recurso importante.

- El clima en qué sentido.

Cómo ser acá, si vos venís de Viedma acá. Con respecto a Viedma, en pleno verano tenemos 2-3°C grados más. Viedma en la noche refresca. Esto es clima continental, clima continental. O sea tenes esa ventaja, que la uva, el vino es mejor calidad, mejor graduación alcohólica el de acá que el de Viedma. Porque Viedma, al estar tan cerca del mar es más húmedo y en la noche refresca, se pone el viento del mar y refresca. Vos venís de Viedma y de la rotonda para acá es otra cosa.

Acá supón una cosa, que en pleno verano, te hace 38°C en el día y en la noche te baja 5°C. Hay días que sigue el calor y no podes dormir. Y en Viedma abrís la ventana y tenes aire fresco. Se pone el viento de mar.

- Para la producción es mejor, para el vino es mejor.

Claro, que sí.

- Entonces qué es lo que le pasó a Guardia Mitre, según tu visión, que es lo que le pasó.

Primero esto era un pueblo de inmigrantes, que se dedicaba a cultivar la tierra. El factor fundamental fue que la empresa el chocón. El chocón- río colorado. Cuando Hidronor, comienza las obras. Porque que ocurría antes. Antes esto se bañaba todo porque el río creció, había dos crecientes, en primavera con el deshielo y en marzo y la lluvia grande que ocurría en la cordillera que eso se producía en marzo. Entonces, los zanjones que surcan el pueblo, eso se llenaba. Entonces, que ocurría, las chacras producían porque se llenaba todo ese valle de agua y con ese valle la gente sembraba zapallo, melones, sandía, maíz, trigo. Entonces esto se fertilizaba todo, se regaba todo en forma natural, te hablo desde Boca de la Travesía donde hay una entrada natural hasta China Muerta.

Se regaba todo, yo lo vi a eso hasta el año 70, 65, comienzan las obras del Chocón, y después bueno comienzan a llenar y ahí cuando comienzan a llenar se termina la bonanza.

Entonces todo el cinturón agrícola de Guardia Mitre se decayó Antes acá se sembraba fruta. A Trelew, Río Gallegos se les enviaba fruta desde acá. La gente, había chacarero italianos y entonces bueno. Era otra generación.

Yo a eso todavía lo alcancé a ver, o sea que la gente no venía a buscar trabajo acá en el municipio. Cuando me fui en la primera gestión, por ahí en el año 89, la gente no venía a buscar trabajo.

Otro de los grandes recursos que tenemos acá es la esquila, antes era toda zona lanera, toda zona de ovino esto. Entonces, que pasó la gente se esquilaba mucho acá en la zona, después bueno, por el tema del daño, empezó la vaca, ya comenzaron los incendios, la manera de comer de la vaca no es la manera de comer de la oveja. Entonces ya vino más pastizales, una gran... Hasta el año 60 más o menos, hasta el año sesenta y pico era todo ovejas, después ya comienza la vaca, todo cambia. Ya después el precio de la lana bajó mucho. Antes era todo pueblo de esquiladores. Era horti, fruti y esquila.

La gente vivía sola, no conocía la municipalidad. Hoy ya cambió la mentalidad de la gente, cambió la cultura, la cultura del trabajo, la familia está desintegrada, entonces, eso fue... Cuál es lo más fácil, venite al municipio.

- Los jóvenes

Y los jóvenes están medio contenidos. El joven tenes dos estados. Aquel que en la casa tiene una línea. Esos chicos van a estudiar, han tratado de superarse, han salido a estudiar una carrera universitaria. Entonces... pero ya vienen de la casa, hay una formación.

Después tenes el otro chico que está solo. Entonces, un cambio así drástico. Cambió la sociedad Argentina, cambió.

- Qué cosas se podrían impulsar para favorecer.

En este momento tenemos “el plan castello” el gobierno de la provincia. El gobierno provincial emitió bonos con recursos del petróleo y esos bonos salió a venderlo para afuera, Estados Unidos, Inglaterra, por un valor de 580 millones de dólares, de los cuales alcanzan a vender no sé 300 o 320 millones de dólares y es lo que hoy están depositados en el banco Patagonia. Qué hace el gobierno de la provincia, esos bonos dolarizados están para hacer obras... Y da un fondo no reintegrable a cada municipio de 370 000 dólares, más o menos. Hoy serían más o menos 9,5 millones de pesos de los cuales cada municipio puede tomar. Hay un crédito también para tomar que podes devolver el dinero.

Eso es no reembolsable y que vos... de acuerdo al índice de coparticipación tuyo podes pedir ese crédito.

A nosotros esa plata no nos hace falta. Nos quedamos con el aporte no reintegrable y después tenes la otra parte que en la provincia delineó obras de infraestructuras, electrificación, rutas, gas, planta depuradora, líquidos cloacales y ... nosotros gobierno de guardia mitre, esto salió todo por una ley.

Nosotros acá en Guardia Mitre que pedimos, aprovechar los recursos naturales que tenemos, suelo, agua y clima, pedimos hacer una boca toma para regar 30000 ha, allá en zona de boca de la travesía. Esa obra sale 967000 dólares, ponele un millón doscientos. En estos momentos que tenemos, que está ocurriendo, hay municipios que no toman esos créditos por la suba del dólar, esos 320 millones de dólares, hay un problema de dinero de los cuáles fin de junio tenemos que sentarnos a conversar.

Porqué como está planteado, esto es una obra productiva, y lo que se plantea es hacer esa toma y con el transcurso de los años empezar a canalizar eso. Vos tenes que darle un puntapié, para que esto se resuelva y esto sea una zona de producción porque tenemos, si vos te fijas en el mapa.

Esta obra empezaría en el departamento de Conesa y terminaría acá en Adolfo Alsina. Es una obra regional, donde cubriría la demanda de producir carnes acá en este valle de Guardia Mitre.

Esa carne tiene el tema de la barrera sanitaria, un sobre precio más y acá tenemos un puerto a 150 km de San Antonio para poder exportar carne.

Que pasa, estamos viviendo en un país que no produce, entonces, ahí está el problema. Nos tienen que alimentar a todos los empleados públicos.

Acá los recursos que nosotros manejamos fondo sojero de Córdoba, Provincia de Buenos Aires. Nosotros acá del fondo sojero recibimos 100000 pesos, 150, a veces 200 y a veces 80. Entonces hay recursos de la Provincia de Córdoba, Buenos Aires, Santa Fe tienen coparticipación nacional y coparticipación provincial y con eso hacemos.

Entonces este proyecto va a generar. Primero acá tenemos que explotar los recursos naturales que tenemos. Entonces ese valle se va a terminar de electrificar en algún momento.

Puede generar gente que invierta para el estado tiene que ponerles los medios para que una zona produzca. No sé si el día de mañana vendrá plata de expropiación, no sé.

Lo que tenemos que hacer que el Estado brinde los medios para producir, que es lo que está haciendo falta en el país.

- Vos dijiste el tema de la ganadería para el puerto. El puente no es una limitante para el tema de la ganadería acá.

Sí, pero tenemos el problema del huevo y la gallina. Yo sé que con 10 – 15000 habitantes acá tenemos un puente.

Ahora salir a pedir un puente... A quién le importa Guardia Mitre. Recién ahora hay posibilidades de hacer el acceso a la ruta 250. Porque vos ahora vas a ingresar a la cinta asfáltica, y mira bien para el lado de Conesa, a tu derecha, tenes una subida, bajada y la persona que viene de allá viene a 150 y te lleva puesto.

- Eso favorecería que el joven quiera volver.

Bueno para eso es el tema que el joven vuelva, que venga gente con ideas, con proyectos, con inversiones a realizar, que traiga dinero, que ponga, que se instale. Acá tenes todos los medios, tenes gas, energía. Hay voluntad política para hacerlo, te hablo de acá dentro del municipio para brindar cosas, dentro de nuestras posibilidades. Hacen falta medios de comunicación y hace falta rutas, hace falta agua, infraestructuras hídricas.

O la perspectiva de decir, muchachos esto se va a regar, ese canal, esos 30 kilómetros de canal que nosotros tenemos que hacer. La toma lo hará el Estado, y el consorcio de regantes che vamos a ver de qué manera... aporta el Estado, el privado. Entonces se puede hacer, se puede lograr.

- Crees que la sociedad en sí, el pueblo se preocupa por los problemas que hay en el territorio.

No... hay gente que sí, que se preocupa. Si la gente de antes que ha quedado, los chicos que el padre le inculcó la cultura del trabajo o sea... ese medio, le generaron que hay que trabajar, que hay que estudiar y que hay que progresar. Esa gente sí.

Sí, porque, o sea. Primero que lo tengo acá adentro, segundo que yo salgo por la calle. Que che... ta, ta... me interesa lo que estamos haciendo, se ponen contentos con el aspecto edilicio, de cómo está quedando el pueblo. Entonces, esa gente. Hay gente que no, que no le interesa nada. O sea, acá no es una isla, es un problema nacional. Donde hay gente que se preocupa y gente que no se preocupa.